時事新報

中華民國三年五月十八日（即前歷四月念四日）（星期一）第二千三百零一號共四張售洋二分六厘

館設上海英租界望平街一百六十二號門牌　電報簡碼六六九〇　電話號碼一七八六

經售處上海東首永康里八號黎光社均有發售

本館定報章程

本國及日本境內●全年九元●半年五元●一個月九角●其餘外國各埠●全年十六元●半年八元●以上均按大洋計算郵費在內匯款匯費由定報人自付郵票按九折算

知事必讀預約券廣告

是書爲卷凡十一曰牧民錄二曰政治源流考上三曰政治源流考中曰政治源流考下以上爲上編曰憲法首冠以民國新約法逐條詮釋以見過渡時代法治精神曰行政官制官廳公共團體警察人事衛生經濟交通教育之類曰財政租稅鹽政公債外債幣制銀行預算之類曰國際交涉國際法宣言書中外重要條約商約之類以上爲中編曰民法總則物權債權之類曰商法總則公司商行爲之類曰刑法總則分則曰民刑訴訟法分論各種章程及法曰文牘式以上爲下編上編即日出版中編陰歷五月上旬出版下編下旬出版上編所輯周禮前後漢書及新舊唐書宋史等皆擷取精華如郡國書路析疆分治以及官制稅法沿革提綱列表加以按語眉批外國歷史於政治地理種族面積人口及日本維新後政黨變遷四十年財政盈虛消長列表尤詳凡此皆爲民牧必讀之書即以應考知事試驗而論上屆命題論說策論不外周禮前後漢書唐宋故不憚繁蘊撮要以弁卷首其餘各目靡不斟酌古今出入中外加以現行法令名家言論洋洋七十萬言誠唯一之補本也定價每編一元八角上中下三編五元四角預約售五折定券無多幸速購取奉贈樣本外埠函索請寄郵費二分

●總發行所上海四馬路國華書局　○外埠分銷處○北京琉璃廠○鴻文齋○富興齋○天津新華書局○蘇州振新書局○環瑠經房

旅蘇各省商民驗契注意廣告登入本報第一張第四頁閱者注意

上海華洋德律風有限公司發息廣告

本公司開派一千九百十四年常年利息八厘（每股銀四兩）自陽歷五月十八號起在江西路A字二十四號本公司內發給曾新附股諸君各持股單惠臨領取爲盼　總經理奥伯爾謹白

浙路公司啓事

滬杭各報所載沈潮急鑒之廣告係陸監事叔同個人負責自登理事會並未接洽合行取消

德和電燈公司經售威斯丁好司風扇廣告

威斯丁好司係英美著名電廠其風扇形式精美風行多省久絕不傳熱且有綠呢罩底不至損壞樣面久已風行全球凡已經用過者無不嘖嘖稱賞本公司現在經售催該多如要用顧新從速自當路外克已也　經售處浙江路甯里口第一百八十二號門牌電話四千〇十七號

愛讀小說者勿失此機會

好事多磨　廉價一星期　照碼五折發售

總發行所　上海長浜路第九十八號文粹編譯社

代售處　女子植權公司　女子興業公司　藝學社及各大書坊

中華小說界第五期出版

本期除八一三情鉄叢話等仍接續登載外短篇小說中歷史小說則有清宮竊寶記滑稽小說則有黑行囊及我將死矣理想小說則有空中行刦言情小說有吻餘如筆記之粵西筆鐙記談叢之無齋漫錄均趣味深濃材料豐富卷首插圖五幅有清慈禧后對鏡簪花圖尤爲閱者所歡迎每冊二角全年十二冊兩元郵費每冊二分

上海河南路中華書局發行

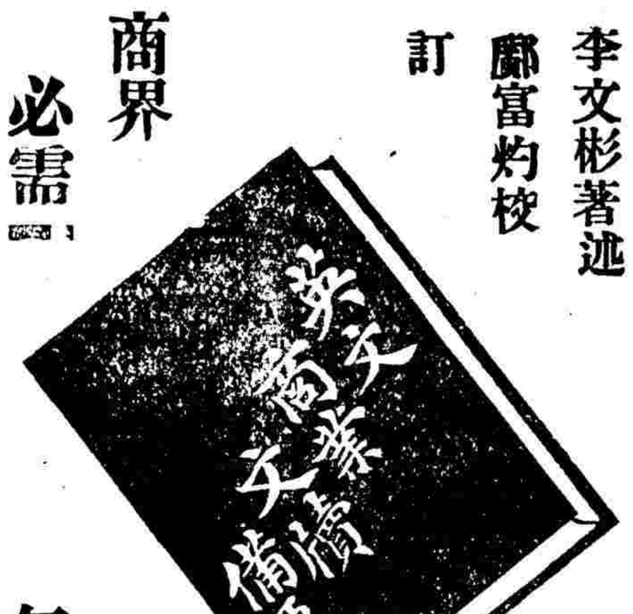

李文彬著述　鄺富灼校訂

上海棋盤街商務印書館

社會交通必藉文牘商業往來其用尤繁著者前編英文書札指南商學界久已稱便茲復編成此書以備吾國學生習商業者之用全書分爲兩編前編列商業書札百餘篇後編列商業文件百餘種編末並附商業詞彙外國度量衡表所用參攷書不下數十種文件一門採自歐美商律及他種政法書者尤多徵引贍博搜羅美備凡普通應用尤關緊要者無不應有盡有其已見於英文書札指南者則概不復述故已讀前書者得此可窺全豹未讀前書者尤須各置一編以資隅反誠商業之寶筏尺牘之金針也

商界必需　定價每冊八角

時事彙報第五號出版目錄披露如左

大事記　紀錄一 白狼猖獗記　紀錄二

專件　政治會議紀事　日蘇關係外交秘史　德意志之山東經營　法人廣州灣之經營　列強關於全國鐵路之陰謀

調查　調查上海稅關報告　萍鄉煤礦視察紀

法令共二十七則　敘任表　文藝一　文藝二 關中遊覽記　通信員自伐　紅毛大俠　江南燕子

定價每冊三角全年三元　總發行所上海時事新報館　經售處各省時事新報分館暫代派處

請看最近之神州

本報材料豐富爲中國首出之最大叢報　總類十二細目四十一爲文大小百餘篇紙張堅白圖繪約大小百幅（三色銅版）（珂羅版）（五色彩印）（精刻銅版）等俱臻美備得未曾有尤足引起國民美術上興致　議論精詳一本法理國情指陳得失誠國民之寶筏也精裝一大厚冊約三百餘頁雖屬合刊仍廉價售大洋四角（外埠加郵費五分）以報愛讀諸君之雅意本期至第三期出版後即售價六角讀者幸勿錯此機會　本報第二冊爲補足愆期以後必按月出版幸鑒原之

總發行所上海甯路神州編譯社

新出袖珍簡明中華新字典

一是書雖主通俗而於新舊解釋無不淺顯精詳特色一　一凡科學法律商業上種種之新義無不採取增入使學者不費腦力一見而知特色二　一是書綜新舊之精華學界用之有益商界用之有益女界用之有益新顯特色三　一印刷精良裝訂華貴價廉物美攜帶最便人各一編用之不盡特色四　發行所上海四馬路老巡捕房東首科學編輯部隔壁永康里六號黎光社各省大書坊均有發售布面精裝一冊三角

中華雜誌第二期出版要目廣告

民國社會之大危機　丁佛言
美國一年來之對華投資政策　高念喬
世界列強之新趨勢　高念喬
中俄商業關係之沿革　杜師業
台灣司法制度大觀　胡家鑫
英國政制攷　馮承鈞

其他佳著纍纍不及備載每冊大洋二角郵費在外分發行所新學會社及各大書坊

民國經世文編

預約半價月底截止　愛讀諸君幸速購取　經售處上海五洲書局　經世文社啓

北京大學預科招生廣告

（一）資格攷收中學畢業生及與中學畢業程度相當者（二）試驗科目爲國文英文歷史地理理化數學博物論書各科但入第一部者注重國文英文入第二部者注重英文理化數學（如有法文程度五年以上熟習文法能作短論者不通英文亦可錄取入法文專科）（三）報名地址分北京上海兩處北京在東華門內北河沿本預科（即前譯學館）上海在靜安寺路跑馬廳對門寰球中國學生會（四）報名日期自六月一日起親赴報名處填寫履歷並繳四寸半身相片一張試驗費二元無論錄取與否概不發還（中學畢業生須呈驗文憑）（五）試驗日期北京六月二十五日上海七月十五日起分場考試（六）入學期限取定各生統限於九月十日以前到校逾限不到者取銷入學資格（七）校章摘要在報名處領取

上海江西路第二號泰東圖書局

袖珍法政要覽叢書　廿七編　六編先出版

預備考試之利器　研究法政所必需

（一）憲法要覽　尚比較採精意舉約法實例探憲法本源
（二）行政法要覽　鉤取現行法規引證各家學說
（三）刑法要覽　以現行律爲根據採各學說之精華
（四）民法要覽　參酌民律注總則編重問題
（五）商法要覽　公司編解釋條例根據學說
（六）國際公法要覽　引據各國條約採集名家論著

八大特色
（一）譯輯東西名著
（二）解釋現行法規
（三）學說豐富
（四）問題完備
（五）提挈綱領
（六）助長記憶
（七）一目瞭然
（八）攜帶至便

價目　每編四角任便零購款到即寄不取郵費批發從廉

經售處　各處大書坊　北京浣花書局

●中華民國三年五月十八日（即甲寅年四月二十四日）（星期一）第二千三百零一號●

（中國郵政總局特准掛號立券之郵件）

（明治四十二年三月念八第三種郵便物認可）

●中華民國三年五月十八日(即甲寅年四月二十四日)(星期一)第二千三百零一號●

中國新輿圖

裝訂一巨冊　定價五元

商務印書館發行

是編首列中華民國全圖次各省分圖次內外蒙古圖青海西藏圖共計二十五幅均採最新測繪之中西地圖參互摹繪各省區劃亦均按最新析置凡鐵路商埠航路電纜無不詳細載入圖旁又附省城街道圖一覽瞭然尤便檢查洵為近今地圖中最新最詳之本至校讎精審縷刻明晰尤其餘事

精印蔣藹卿夕陽紅半樓詩詞牘稿
真蹟出版定價四角　本館啓

時事新報圖畫選粹出版

本館月刊時事彙報以選粹小說合精華於一冊首尾銜接開卷了然出版後莫不以先睹為快茲本館特將各報分六門迎合時尚推銷萬有以滑稽畫諷世畫為內容不足者則以冷語譏之刊之於一本務求精彩尤以正言之所不能盡者補之則無不精妙絕倫

滑稽畫　倘為家庭近習人所不察每有因細故而醸成變故者此
家庭畫　之所以再三致意於此也外此則
諷世畫
新劇畫

懸賞複形　二門咸能集思而廣益

都一百頁定價大洋三角現已出書購者從速

總發行所上海時事新報
經售處　各省時事新報分館暨代派處

選論

墨亂感言　（錄甲寅雜誌）

革命相續。則一國人民流離死亡之慘禍。未有窮期。政本不立。政治進行不能循天下之大公。而背馳於文明之軌。絕則朋黨比周。動亂相尋。革命之禍。終無已時。觀墨西哥近世之戰亂。流血徧地。殺人盈野。舉全國之人。胥囂然喪其樂生之心。以沈溺於鬩牆操戈之中。莫能自拔。危亡之迫。匪伊朝夕。此誠思之惕然而心悸魄。豈不能自已者矣。墨自狄亞士失政。戰禍肇始。於茲數年矣。狄亞士既逐。而繼任之馬德羅。亦被捕以死於非命。現胡爾泰假大統領。又復為革命軍所困。國勢岌岌不可終日。如月來所傳多爾來溫市。復有為憲政軍(即此次革命軍名)占領之勢。若然。則軍事上及政治上形勝之地。已不為政府所有。墨都危迫。勢將不支。即使暫時相持。互爭雄長。而最後之勝利。果屬之誰何。仍不可逆睹。膺政局者朝握國符。而夕則有不知死所之懼。此其痛苦。豈復堪言。夫以禍變之來。正未有艾。一般生計。其困難遂臻其極。工業停廢。商市蕭條。除全國最大之礦工業外。人投資經營。尚能維持。外人心搖動。俱無敢從事實業。東北諸州。更人民流亡。農業全廢。雖有肥沃荒為磽确。而又饑饉薦臻。餓莩載道。顛連慘狀。目不忍睹。至於為國執殳。殉身戰役者。更無論焉。不僅此也。墨自獨立以來。即恃外債以為財源。狄氏執政。更大借外款。以營路礦。所負債額。逾三十億。戰亂頻仍。清償無力。去歲英美資本家會議。已通電宣言。如政府處分外債之資金無着。國家將不免於破產。迫至冬間。政府及各銀行所發紙幣。及一切兌換券。已失通用之效力。財政紊亂。現象危極。其未至於破產之實。可謂僥倖。羅掘既窮。補苴無術。仍惟有以重稅苦其民。而已於是設綿花新稅。率印紙稅。復增至二倍。諸稅之增率。有差。民不聊生。怨聲盈路。而臨渴掘井。猶不足以濟窮。近且惟恃法之借款。成而更與革命軍一戰矣。嗚呼。自此以往。豈獨戰爭之禍。足以亡其國而有餘耶。而循是發生之經濟恐慌。與夫外債之壓迫。已足以困其民於水深火熱之中。而莫能自救矣。財力既竭。元氣斯索。夫如是。其國豈待有形之亡。而後謂之亡耶。其民又豈待亡國之後後。有亡國之痛耶。

夫墨西哥亦開化最早之民族也。太古之世。已啓文明。特史乘不傳。無文字可考。其文化亦停滯而無進步。迨為西班牙屬地。墨西哥之名詞。始見於世界。當其離西班牙而獨立也。載奠國體。宣布共和。制度法律。多取於美。然其人民知識程度之高下。則有不能與美同日而語者。蓋今之所謂墨人者。非墨西哥固有之民族也。土著人民以不適生存入歸淘汰。今之長子孫而蕃殖其地者。率自歐移入之拉丁諸族。及與土著婚媾之混血種族也。所謂上流社會。即自八千餘人之大地主。而成其次則恃此地主為生之貧民也。全國土地。既悉握於地主之手。貧民工作。等於奴隸。生活痛苦。無異馬牛。普通教育。無由普及。貧富之殊。既互階級之制以生。故國無中流社會。足以為國民中堅之階段。而因立為組織政治之本基。其運用憲政。常缺統一之序。而不能收圓滿之效。有必然者矣。夫所謂中堅階段者。非名門巨閥之謂也。亦非少數優秀名貴之輩之謂也。必於國民之中。有一部人。其財產職業人數多寡。與夫政治知識之程度。均足以操縱全國。恆不失為一國勢力之中心。於是利害得失。均與國家有密切關係。而言論思想。往往足以轉移政象。默持風會。焉而後可謂為中堅階段之國民也。墨人無之。故其政治基礎不能鞏固。民力稚弱。梟黠生心。偶因煽動。輒釀巨禍。而以一二人野心之馳騖。往往生無限之紛擾。危險所及。國本以搖。甚至易都比德任大統領。忽而變易國體。自稱皇帝。雖不逾二年。仍返共和。易氏帝王荒誕之夢想。卒扼於國人民主之思潮。而不能永現於事實。然飆風疾雨。國體屢更。政論紛歧。是非淆亂。以此程度幼稚之國民。烏得不因之而經營亂震盪失次也耶。其所以阻障政治之進步。此亦一巨因也。嗣與美戰失地萬里。國力益弊。內政益棼。一千八百六十一年。法帝拿破命第三更以英法聯軍侵墨。血戰數年。卒屈於敵。復廢共和政治。奉奧國皇族馬克西米利安而帝之。然墨人於此。固非所能堪也。一般政治知識。雖未能馴至健全而共和民權之思。固已深浸於人心。不可摧奪。時值一稔狄亞士出乘美人抗議撤兵之機。號集義旅。恢復共和。遂為外來之客帝而戮之。一世潮流之所趨。固非一二專制獨夫所能抗。墨人之克奏膚功者。非必能力之優越也。故墨人之力足以倒帝政。而去之而謂其程度足以建設完全之政治。而可永免於亂則猶未也。繼此以後十年。而有狄亞士稱兵倒政府之舉。近則有馬德羅一千九百十一年之革命。而最近復有胡爾泰之顛覆政府。與夫憲政軍之戰亂。禍變無常。政局紛亂。前途氣象之慘。澹尚不知其止極。綜其原因。無非人民政治能力之薄弱而已。然此特就一般社會之缺陷言之耳。抑知一國社會之良否。固恆與一國政治之善惡。互為影響。而一國政治之善惡。又恆與一國政治人才之優劣。相為因果。有善良之社會。固足以養成偉大之人才。以宰制其國家。而有偉大之人才。亦足以產出善良之政治。而移易其風尚。墨人共和民權之觀念。既已發達而不可遏抑。使為政得人。因其勢而利導之。本其固有之思潮。以養其政治之實力。則社會程度。固可以循級漸進。而未嘗不可與有為也。乃彼中號稱政才。類皆以公徇私見。遂忘遠慮。既禍其國。且危其身。其無能以公忠愛國之精誠。施諸政事。以補救社會之缺陷。以挽回國家之衰運。固無論矣。甚且試其奸雄之謀。行其操縱之術。利用社會之惡德。收奸陷之人心。利誘而勢迫。陽傾而暗殺。苟可利己。無計不圖。若唯慮國基或因而不足以致亂者。宜乎士不知義。民不知恥。商不知勸。工不知奮。數十年來。社會程度不僅無進步可言。而立國之根。已潛銷暗蝕而不自覺也。人但知其政情險惡。此猶皮相墨西哥者矣。

（未完）

專電

●省官制草案。縣知事上。雖隔道尹一級。然除尋常事務外。呈電均直接巡按使。

●段有督直之說。將以王士珍代長陸軍。然王決不就。

●鹽稅盈餘。上月確撥用二百七十萬兩。本月亦撥二百二十萬兩。惟以後每月究撥若干。尚未與銀團交涉定安。

●勸業銀行條例。已由財農部會呈批准。該行為以放款於農林牧墾水利鑛產工廠等事業為目的之股分有限公司。資本額定五百萬元。分為五萬股。放款方法。一分年償還不逾十年。二定期償還不逾五年。均以不動產為抵押。不得逾銀行估定價值三分之二。銀行於資金繳足四分一以上時。得發行勸業債票。本條件之設定在力圖開發社會事業。

●中央屢召樊雲門不至。近有某要人又為勸駕。聞樊將來京。以上北京專電

●商民損失賠償公債票二百萬元。省長集合紳商。議決發票。特呈請財政部令中國銀行。按照八厘即日起息。

●省長已允都督。儘本月內先籌交臨時費二十萬元。並將五月份六十五萬元軍事費。如數支付。

●山陽縣境。有出蛟水患。災狀如何。未得詳報。

●大總統政事堂電令都督省長。各城鎮要塞大砲。切實保管。妥慎儲藏。

●審計分處。催查官有財產表冊。

●徐屬一帶。蝻子發見最多。省長通飭各知事。親往四鄉督捕。

●韓省長通飭六十縣知事電。略稱庫儲久罄。軍政各費。應付為難。部電催款。又復急切。各該知事。身為官吏。亦當體念時艱。共扶危局。仰即設法催征。如至五月底。不能掃數解清。本民政長。亦惟有實行處分。以為催征不力者戒。

小說

家庭小說　珠圓玉潤　（一百二十）　（鋼影）

他因想要是明珠不這樣美麗。我還可以放一半心。無奈又是個勁敵。愈覺一刻兒不能放鬆。現在瞧美玉和明珠兩人在那裏走冰。他不覺得種種思想。似春潮怒漲。第一想到這明珠是我女兒的勁敵。萬一他為了宮明雄的事跑了。承受這裏家產的便是他了。要是沒有他時。無論怎樣子爵必要委曲成全。如今除了美玉之外。還有個明珠。可不是我們最危險的嗎。其次他們在那裏走冰。萬一明珠把美玉推落了。這可怎麼樣呢。再不然明珠自己失足墮水。人家又要亂造謠言說美玉把他推落水中。豈不可怕。因此石韞夫人那時便呼道明珠姑娘你且一個人在這裏玩一回兒。我有事要喚美玉去一點鐘。晚說時便把美玉拉到自己屋子裏。你想石韞夫人可有什麼法子嗎。自然用出他三種防身本事出來。他的三種防身本事你道什麼。第一種是哭泣。第二種是威嚇。第三種是哀求。究如做手藝的人兒。這三種便是他的器具。可是這三種以外。還有一種最後之辦法。便是生病不食。可是要這三種都沒有功效。纔用這最後的一種本領了。只是他那三種防身本事他那女兒豈有不知道之理。早已司空見慣的了。而且這件事是美玉的終身大事。却是含糊不得。當時美玉便決決絕絕的和他母親說道。若母親逼着我時。我索性稟明了子爵教他把承繼事讓與明珠女兒。便和明雄偕隱了。

江蘇赴日大正博覽會參觀團團員公鑒

（一）到滬後住處已指定南市十六鋪泰康
安康榮康三旅館（二）准五月十八日下午
二時至小南門外陸家浜本省出品協會事
務所[illegible]

製光明眼藥●獨家始創良方●曾經試驗靈應●瞽目無憂復明●凡患眼疾●請速購妙
吾人之有雙目猶天之有日月也眼目有病則近不能察察遠不能瞭瞭久而不治勢將變盲
殘廢人矣本藥房竭數十年心血始得此中外奇方名曰光明眼藥能統治七十二症眼科無

利峨洋行現銀專收各種珍珠

本行向[illegible]收各種珍珠價目格外特別諸君如願割愛者祈乞惠臨不勝歡迎電話九百六十四號辦事時間上午九時至十二時下午二時至五時禮拜休息

●農商部電出品協會・審查規則・業經公布・其審查員由本部遴派外・各省民政長應就各協會辦事人員・具有專門學識者・分別委任五六人・協助辦理・

●阜甯巨匪顧淦・經馬旅長玉仁拿獲・

●通海鎭守使管雲臣・因該署公費・與馮督磋商尙未允洽・一時恐難赴任・

●大伊山所設軍用電局・由白統領寶山・留交陳有瑜團長備用・

●新任內務司長王舍棠・仍未接到正式命令・來甯之期・尙需時日・　以上南京專電

●浙路一部分人・聞沈潮等要求開會・亟播謠言・希圖破壞・

●日本山口高等學校・派二教員・率學生四十名于昨日到杭游歷・寓清泰二旅館・

●日本齋藤　季治郎來杭・調查日僑事竣・昨已返滬・　以上杭州專電

●上海地方審判廳長袁麟伯・明日回申・　蘇州專電

特約路透電

捐局已定七月一日收捐・並令紙烟酒店繳捐領照・今日拘禁違烟禁者三十八人・

北京遠東運動會・此間派出三十人・今日乘車北上・基督學堂學生實佔多數・餘爲陸軍學校學生・　以上十六日武昌電

命令

十五日大總統命令　茲制定鹽務署官制公布之此令

錢佑宸潘迎恩袁瓊林均給予七等文虎章此令

徐樹錚授爲陸軍中將此令

據署陝西民政長宋聯奎呈稱白匪竄陷商南等屬所過爲墟節經派員振撫議將辦理情形呈請鑒核等語此次豫匪西竄橫肆兇殘小民何辜遭此荼毒披閱來呈良深憫痛仍着該民政長安輯流亡妥爲振撫毋任災黎失所此令

約法會議秘書長顧鼇呈稱科長劉克琛袁勵杰呈請辭職等語劉克琛袁勵杰准免本官此令

約法會議秘書長顧鼇呈請任命聶開基爲秘書江潘孫敬爲科長應照准此令

司法總長章宗祥呈請任命高奮棕陽樛鄧廷桂署湖南高等審判廳推事單毓華何宗張蕭培身署湖南高等檢察廳檢察官應照准此令

司法總長章宗祥呈請任命經家齡署浙江高等檢察廳檢察官應照准此令

司法總長章宗祥呈稱擬請將籍隸本省例應迴避之署山東高等審判廳推事周伯甲署河南高等檢察廳檢察官李振東秦永德暨人地不宜之署山東濟南地方審判廳推事王慮耕一律開去署缺另候調用等語應照准此令

司法總長章宗祥呈請任命馬壽華署河南高等檢察廳檢察官應照准此令

督辦徐淮海清鄉事宜段書雲呈請辭職應照准此令

外交總長孫寶琦呈稱駐仰光領事沈成鵠因病辭職沈成鵠准免本官此令

財政總長周自齊呈稱楚西鹽驗局局長沈爾昌調京另候委用請免本官等語沈爾昌准免本官此令

內務總長朱啓鈐呈據順天府尹沈金鑑呈請將保薦免試審查合格之郭以保任命爲宛平縣知事李杜任命爲通縣知事應照准此令

陸軍總長段祺瑞呈請將史佐澄劉得標阮霖張昭濬均授爲陸軍三等軍需正王金壽徐秀松均授爲陸軍一等軍需周英楊獻珍劉連群均授爲陸軍二等軍需應照准此令

據廣西民政長張鳴岐呈稱前署義甯縣知事黃恩疇違法溺職有玷官常業據澈查明確請予懲戒等語黃恩疇身膺民社竟敢縱容伊壻陳堯藉名查賭將縣民收押刑訊枉法徇私殊堪痛恨著交由文官高等懲戒委員會從嚴議處以儆官邪至陳堯身爲教員不知檢束並有姦佔婦女情事案經法院起訴應由該管法院依法審訊嚴重辦理以爲仗官親擾害羣善者戒此令

公電

●雲南唐省長通告接印視事電　四月艷日奉大總統令雲南民政長李鴻祥著來京覲見此令任命唐繼堯兼署民政長此令等因遵於五月十四號接印視事邊疆重地民政兼權以栓材深虞隕越尙希時賜箴言以匡不逮實所企禱

要聞

●淮粵兩系之暗潮

▲梁崧生去就之關係

自政局改變以來梁士詒之督稅務梁敦彥之長交通者乃即日請假皆出於吾人意計之外一若其中含有無窮之隱秘於是忠於淮派者乃設爲種種疑詞以明梁士詒之實已失勢而梁敦彥之請假實與辭職無異謂三月以內重要位置仍將更易楊杏城終必出長交通梁崧生必改任外交周緝之仍長財政周子廙出任粵督此固皖派稱心之作也其忠於粵派者則謂梁系勢力並未失墮亦設種種疑詞以實之且謂梁敦彥假期滿必出任事此後且以燕孫任財政崧生任外交而以周子廙長交通此又粵派快意之談也逞其浮詞臆說以逆測將來之政局則恐累千百萬日日累千百萬言言之且不能盡據吾人之眼光參以公平之見解則所可知者僅左列諸端而已

(一)粵系之潛勢力不可不知至其表面則固遠遜於前然梁氏仍長交通銀行龍虎二將猶踞交通要津則其於交通一部分之勢力仍是未可厚誣梁崧生雖非純粹粵○要之較於粵○接近則以崧生長交通必出自政府之調和政策亦足爲政府默認梁系勢力之一證

(二)燕孫之不得交通或謂出於總統之厭惡其實亦不盡然梁於交通之勢力早已千穩萬安無懈可擊繼任者又係梁崧生燕孫知其長厚不足畏則亦樂得假爲傀儡而留出自己一身另闢新地稅務督辦頗與外人有交涉前清之末往往以外部侍郎兼領近則修正關稅問題所關中外此職尤將見重燕孫得此未必無意

(三)崧生之得交通實有不快之意然其所謂不快非不快於梁系也自以任非其才且知交通爲燕孫勢力所萃一身入部僅有畫稿敍行之力故快快耳則遂具呈請假夫崧生之快快淮系之所喜而粵系之所懼也故請假之呈一上六日批准七日公布八日又下明令意氣不可一日崧生以是益不快外間迎合其意遂有辭職之說而世人乃謂粵系實排之未免冤人太甚燕孫眼明心快豈不知政府之意而又聞崧生果有退志則狂窘蓋崧生雖非純粹粵系比較的猶與粵系相近設更易以絕不相干之人梁系於是眞大敗矣則於九日赴津力要崧生就職同行者實爲周子廙崧生不出而唯二人促之可明崧生所處之地位現聞崧生定於十七日爲其繼母開弔十九即到京任事此信或確

(四)燕孫爲人靈敏而有幹才且久居總統帷幄頗學得深沈不露之概此次出督稅務意態頗從容絕無怨憤可見其胸中自有一定把握近報載西河沿某銀行有一秘密會議粵系之首領皆列席雖其內情不可知要必與政局有絕大關係則可斷言且燕孫尤長於借債與銀行家頗接洽前此總統府中財政固由其一手包辦即鳳凰之過年費亦實燕孫代爲籌措近傳幣制借款總統將自當其衝而以梁燕孫周子廙爲副此事或未必確然以今日之財政少不了一借債專家淮系中殊難其選此必爲粵系恢復勢力之一機會

(五)粵淮兩派之戰線決不僅限於交通一隅即崧生果不至任粵系亦未必遂敗往者周子廙本非粵派初長交通頗思有爲不兩日而寂然矣故即使改一任總長燕孫縱不能以拒楊杏城者拒之亦何難以待周子廙者待之然其事初無把握故終不如得崧生之較爲簡捷而易於收效故終齗齗於崧生政府亦知粵系之潛勢已成終非旦夕可破則亦不如姑事敷衍徐爲後圖於是而梁崧生之去就遂若足以動搖一國之政局其實或不如是之甚也

以上爲吾人對於淮粵兩系之論斷京報謂崧生入京約在二十左右則此事不久即見分曉特有一事爲吾人所不可不知者即梁崧生之去就僅爲兩方敷衍之局兩方勝負決不僅以此一端而遂定耳

●白匪竄擾關隴之眞相

英文楚報云各報記載白狼在陝情形多難翔實茲有紅十字會英人某君新自西安返漢述白匪事頗詳某君久居中國熟識民情精嫺華語今以實地觀察者見告固較可信也當白匪進迫西安之消息傳播時予適在西安人心惶甚不甯旅陝外人亦多自危惟我曹所畏者非匪而兵以陝軍多就地招募非市井無賴即會匪盜黨軍官亦多未受軍事教育以魚肉富室而强奪其貲爲快故人民咸怨其先白匪而肆劫掠後乃拔隊出發人心始稍定至於白匪之數則言過其實蓋華人之習見一必言十故華人所言之數雖盈千累萬其實祗十一耳白匪所部精壯軍隊祗二千五百人然有完備之軍械者僅居其半餘則器械皆甚窳劣然被軍械完備之一部分皆精悍善戰此外尙有二萬餘人則多係散兵無賴及爲匪所脅而爲之挑運輜重者也顧白匪軍隊雖寡而仍能所向披靡者則以官軍不敢迎戰故也予華友某君在陝爲軍官聞匪至即奉命率二千人出防追予復遇之於武功則見其所部兵士祗四百餘人有槍二百餘枝耳詢之則云兵士聞警即遁予雖跪而求之不顧也夫兵既不敢戰而民又不能戰如此而欲匪勢之不滋得乎我曹聞各處人民多遭兵禍惻然憫之擬與柯鐵斯隣生代表紅十字會要求官吏許其往被難地賑救災民越七日始允我曹赴鄠縣鄠縣距西安八十里已爲匪劫掠一空惟房屋燬者無幾人民死者五百餘人居民所有財物盡被劫掠其不能攜者則燬之匪所尤嗜者爲烟土與現銀而鴉烟土又在現銀之上其搜索烟土之法種種不一先獲一人向之索烟無則索銀苟復以無對則轟然槍鳴矣且匪未嘗肯多作口答人民貢獻稍遲未有不死其槍下者予聞有匪數人拘一人而向之索煙其人無以應匪出刀斷其右臂旋復詢有無是人仍搖首乃復斷其左臂慘酷之行大都類是鄠縣傷者可數百人後聞盩厔人民被禍更慘欲往救護未獲官吏允可遂不果予聞匪在盩厔肆行殺掠慘不忍覩云匪自是遂渡渭迫武功武功人民願獻銀萬兩求其免入匪允之匪首某悍然入城取銀餘匪則在城外整隊而過武功因是得免於難及破芝川人民死傷甚衆惟房屋之被焚者祗一官署耳繼復東至醴泉將軍陳伯生率兵守醴泉與匪戰匪一路至此如入無人之境其敢與抗者以醴泉爲始匪進逼數次陳軍祗四營約一二千人然力戰三日卒擊退之據華人所傳述及政府所得捷報謂斬獲至數千人之多然予與柯鐵生自盩厔往戰地祇見有新塚十八處傷者九人耳人民稱匪屍或投於濠或葬於火然予等殊未見其遺跡匪經此敗不復迫三原改道返盩厔劫永壽永壽者貧瘠之區忽然匪亦掠之復進至邠州陳率軍進剿是時陳軍已視前有增與匪相持數日城中出兵會攻匪遂退去予於途遇兵士數人稱匪盡降戰事了矣實則匪已南至麟游復與官軍戰不分勝敗匪又進迫岐山會趙倜率北兵馳至之信乃捨岐山而折至鳳翔馬要良有回軍若干駐守於此匪屢攻不克而趙軍亦蹤跡至自後夾攻匪乃退官軍猛追至漢陽復至隴州匪在隴州與官軍大戰是役即趙倜所稱斬獲數千人大獲全勝者也是時大約在四月二十八日前後匪至此乃分爲二支一支入甘肅之秦州一支入甘肅之平凉則趙倜所報或不盡虛趙復與匪戰於陝邊之關山(譯音關隘名)趙稱是役擒獲白匪首領然戰於關山之匪此後蹤跡如何迄無確訊其向平凉進發之匪據西安本月五日所接消息謂在途曾擊敗馬安良之甘軍又據最近消息則謂該匪隊已達涇州云當予未離西安之前每日見有北兵陸續馳至並有飛機三艘大砲若干軍需甚完備飛機由法人駕駛者二由華人駕駛者一云自潼關駛至行祇一小時餘嗣後復至一艘皆留於西安以爲勦匪之用北兵之由西安西向以勦匪者

時評

文質　(達)

吾嘗謂袁總統所用之人可分兩派其一派文勝于質如段芝貴楊杏城之流是也其又一派質勝于文如嚴範孫王聘卿之流是也嚴範孫當項城去職之際獨能抗疏力爭士論韙之其長學部也爲政平易切實視蔡鶴卿之理想過高汪伯唐之心思近舊者實勝一籌當爲海內所同認王聘卿文武並茂有儒將風流之稱視今陸軍總長段芝貴軍事學識更優而樸誠亦過之今嚴既不肯受任教育總長王于將來陸軍總長之任命亦有不就之說嚴王之去就雖細然吾於此覘世變也抑嚴王與總統交誼不薄而竟不肯相助爲理則必以彼之意見與袁總統最近之好尙不合故也夫至今日袁總統部下尙有對於總統懷抱獨立意見之人人或謂總統不知人卽此可證其說之非確然知之而不能覽其用用之而不能盡其才吾又以爲二君之去就關係於總統之信用者猶小而使吾民目覩崇品翔實如二君者不樂致用於其國益不勝其風雨飄搖之感則所繫尤重在否之象曰小人道長君子道消三復斯言有餘慨矣

雲臨私[illegible]

[illegible]異如或雙方並用功效益彰有染此者請速購治誠有瞽目重明復見天日之妙○開設上海三馬路小華園斜對門鼎豐里口便是這埠函購郵局妥寄[illegible]

[illegible]本藥房濟世之功言而不誑非市上林立大言欺人可比也每瓶洋一元每盒洋一元每料六瓶洋五元該丸向以來試驗萬人知[illegible]

中華民國三年五月十八日（即甲寅年四月二十四日）（星期一）第二千三百零一號

謹防假冒

凡真刀牌香煙必有此兩行之英字請注意

諸君購煙時須仔細認明如無此兩行英字即非真刀牌凡購刀牌香煙時請常常注意免被欺騙可靠之經理家及負販人均有最著名之真刀牌香煙出售

英美煙公司啟

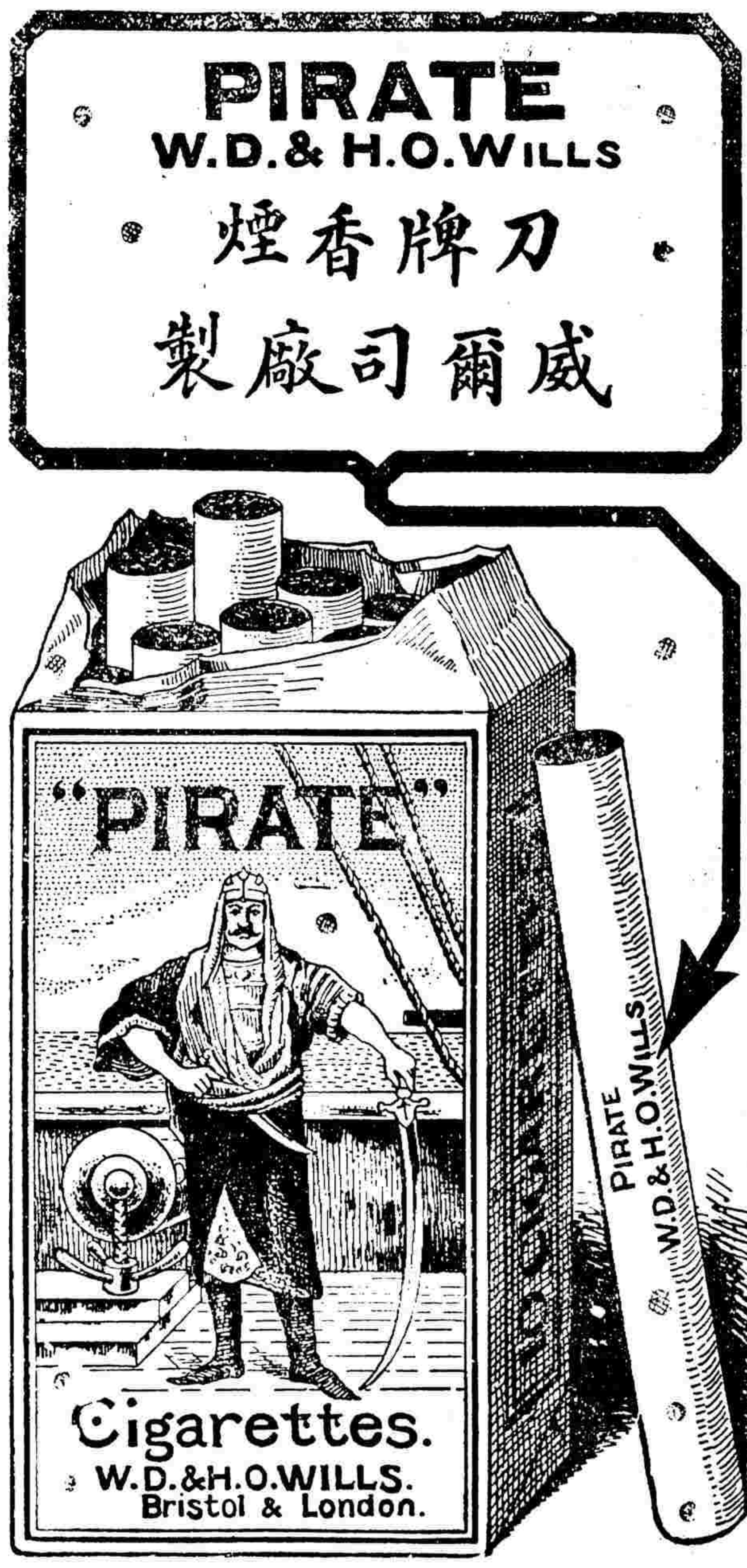

世界百美圖出

百美圖之作昔人有爲之者然皆采取古時宮闈美女任意摹寫形似神非厭所收美人雖是女先生始有新百美圖所繪皆時世妝頗爲畫界放異彩第限於中國一隅祇堪供人展玩不足廣人見聞盡美猶未盡善[illegible]工繪事素以東亞畫法名于時著有世界百美圖博采各國女俗始於辛亥成[illegible]

本館告白刊例

長行三行起碼第一日每行大洋三角五分第二日至第七日每行大洋二角第八日以後每行大洋一角八分●論前加倍兩行起碼新聞中縫加半●短行五十字起碼第一日每字大洋五厘第二日至第七日每字大洋三厘第八日以後每字大洋二厘[illegible]

良丹

治痧避疫之藥其用最廣惜多取給於舶來品約計其值歲不下數千百萬實爲吾國之大漏卮本藥房有鑒於此悉心研究選用華產上好藥料精製良丹以供社會取用消除疹癘挽回利權愛國愛身之君子亦將有感於斯乎謹臚列其功用於下

衛生秘寶　防疫聖藥　旅行必需　家居常備

主治
時疹肚痛　水瀉痢疾
傷風感冒　中暑中寒
胃痛氣脹　停食不化
口臭牙痛　大便閉結
宿酒不醒　頭暈目眩
暈船暈車　胸悶氣急
口乾舌燥　噎膈反胃
瘟疫惡痧　霍亂吐瀉
子午吊脚　絞腸痧螺
常備預服　百病俱消

挽回利權救國護民

服法
感冒傷暑痧症痢疾服十五粒
胃病頭暈霍亂吐瀉服二十粒
胸悶氣喘痞病積滯服二十粒
傷風癱氣胃閉神倦服十五粒
酒宴游戲演說談論服三五粒
服良丹之多少隨病之輕重均
用開水送下或隨便吞下亦可

價目　最小包五分　小包一角　中包二角五分　大包（附送銅匣）六角

總發行所上海四馬路五洲大藥房製藥部

司法部立案 **南洋高等監獄學校開課招生**

本校開課以來學生極形發達尚有餘額凡法政修業及國文清通有中學程度志願來學者但有相當證書或地方官保送文件即得免考入學按照部章以兩年爲修業期限願在本年底畢業惟必須於陽歷四月內火速到校逾期造冊報部截止不收如因路遠一時不及趕程得酌量變通先行來函聲明資格年歲三代籍貫等並附入學費一二十元寄校爲外生再行到校照章繳呈各費上課幸勿稍延

上海新閘路大王廟西首本校佈

美國新到 **養生素** 何以能補肺

凡咳嗽多痰氣逆哮喘者服養生素三四天即宿痰若珠探喉而出他如吐血癆瘵癆療重症服一二打自能出死入生沉疴立起消滅肺病排除癆瘵真神品也

總發行所上海英大馬路天經洋行啟

價目　大瓶貳元　每打念貳元　小瓶壹元貳角　每打拾二元　函購原班回件
分售　上海五洲藥房　中法藥房　中英藥房　光華堂藥房

藜光社廣告

新小說叢編　布面金字　定價三元四角
漢譯納氏英文典第一　日本鈴木米次郎著　中國辛漢譯　定價三角
風琴教科書　布面金字　定價一元五角
新刑律　袖珍本　定價二角
暫行民律　袖珍本五編二冊　和裝定價八角　洋裝一元
暫行法典　袖珍本　紙面金字裝三冊定價一元　布面二冊一元二角
國際條約講義　陳世宜編　定價二元六角
中華民國二年新輯中外輿地全圖　布面金字定價八元　硬面洋裝定價七元

宋稗類鈔　清初潘永因編　定價二元
夷堅志　宋文學家洪邁編　定價三元
干寶搜神記　附陶淵明後記　定價一元
稽神錄　宋徐鉉撰　定價九角
睽車志　宋郭彖撰　定價八角
唐新語　唐劉肅撰　定價一元五角
哀恨集　白樂天蘇東坡鄭所南諸大名家撰　定價六角
桂枝香　封傳奇　定價五角
水滸傳傳奇　定價六角

本社在上海四馬路老巡捕房東首科學會隔壁永康里八號

新輯中外輿地全圖出版

民國肇興以來縣名已多變更是圖於中國府廳州縣悉准今名加附改革設於圖後中國各省從前以府直隸州所屬劃分區域今府州已無轄縣制度而此次更訂之選舉區域即以地方制之根據各圖即依選舉區而分額色最爲新穎各國交涉問題關於地理者亟占多數舉圖於中外重要地點如蒙藏如巴爾幹半島等無不考察加詳中外物產品類極多是圖調查詳確分載圖中並於圖後附列總表俾閱者一目瞭然凡關於地理必要之件彌上不能載明者均於圖後列表附載以期完美適用凡售預約各寶號請從速交款取圖凡在何處購預約者即在何處取圖五彩精印布面金字裝一鉅冊定價八元硬紙面裝一鉅冊定價七元上海四馬路老巡捕房東首科學會隔壁永康里

藜光社

旅蘇各省商民驗契注意

奉財政部令開旅居外省人民回籍呈驗契據諸多不便准其執持契據就近向省運國稅廳呈驗驗明之後一面填給查驗證書一面抄契行知各該原籍地方官註冊備案惟當以印契爲限所有白契應行補契等事概不准行以杜流弊等因奉此本廳遵於四月二十一日在署旁設立總驗契所又以上海僑民最多并經委託上海縣知事在縣署內附設總驗契所分所已據報開辦凡旅蘇各省商民應即就近執持印契呈驗以憑給證行知註冊毋得觀望自誤特此廣告

江蘇國稅廳籌備處啓

愼泰西式木器號

本號已由南京路遷至靜安寺路中四號（大馬路泥城橋西境巴利西旅館背後）●各界如欲裝飾房屋或添辦家私如蒙光顧價值無不格外克己即貨色之精美堅固際此商戰劇烈時代本號當力圖上達不肯稍讓一步也凡與本號有關係一切事情信件之投送或收賬等務請至該處接洽可也

要聞 承前版

每日約三五千人。戎裝整肅紀律亦嚴且多和藹近人與前陝軍迥異現匪勢漸熾似無用此大兵然陝甘等省自革命以來黨人橫行。各自爲政。袁蓋欲藉此以驅除之也現舊陝軍已逃之殆盡此後當以有紀律之北兵代之而衞彼困苦之人民矣

按陝伯生醴泉之戰趙倜入關隴馬營之提■勸輸餉張揚厲不可一世以此函譏之眞可噴飯然以少爲多諱敗爲勝已爲我國軍務中牢不可破之習彼陝趙者特以小勝爲大勝爲之濫覓乎矣譯竟書此爲之三嘆■

華俄交界免稅例之廢止

據舊訂中俄通商條約。凡中俄交界之華俄境兩方面各五十里內無論華貨由華境輸入俄境或俄貨由俄境輸入華境概行免稅。其意以中俄按境兩方五十里內荒廢異常倘華俄貨物之經其處須徵重稅則華俄商人皆蔣視爲畏途荒廢將益甚免稅所以獎勵之也 自免稅之例行兩方貿易較爲發達昔之荒廢者多變爲繁盛之區稅之規定收效頗大。然俄人且有異辭俄國商人頗耐苦其經商於外蒙古以及東三省之沿俄境一節者 歲有所增華貨之由華境以入俄境者較俄貨之由俄境以入華境者相去恆數倍 俄人見此情形以華貨免稅之較多於俄稅也以爲吃虧殊甚亟思所以抵制之於是廢止五十里免稅例之議以起。俄京各報以及墨斯科各商團極端提倡俄政府採其說遂於年前正式通告。我國政府謂華俄交界華俄兩方各五十里免官辦法弊端甚多萬難繼續實行 請速會同兩方代表將該辦法磋商廢止斯時適值俄國政府提議修改關稅稅則病關稅制之不統一以免官之足以爲各國藉口也亦甚願廢止免稅制遂覆俄書允人所請 嗣後卽由兩方派人入手磋商不久卽就緒至最近而見之實行 聞俄政現已通告我國政府謂自本年六月一日起。中俄交界之俄境方面五十里內凡華貨之輸入該境者概由俄人徵稅。社外交部亦已通示哈爾濱稅關署稱自本年六月一日起中俄交界之華境方面五十里內凡俄貨之輸入該境者概徵以入口稅。接此例之廢俄人實有大利。蓋自俄庫協約成立俄人於外蒙方面佔有商業上堅固之基礎俄人之經商者 類多樂赴外蒙其俄貨之直接由俄境以輸入華境者或以減少而華貨除外蒙方面外 其輸入俄境者或當如舊故征稅之制行俄人對華貨所徵之稅較多。我國對俄貨所徵之稅較少。俄庫協約未成立以前中俄通商爲一局面協約成立又爲一局面庫俄協約實中俄商務之大關鍵免稅之例適廢於此時不得不謂俄人之有意於其間也

浙路絕續時之談片

▲股東照章要求開會

浙路接收期近年會既失效力。理應卽行召集臨時股東會解決清算辦法乃理事會內部衝突甚烈已失活動能力多數股東。以血本關係不能久待照章集合股東十分之一以上計股洋一百零五萬元。推沈潮蔣抑卮兩君領銜十六號致函浙路公司理事會要求召集股會。理事湯王二君得信後發急電召集駐滬理事定十七號開理事會。研究臨時股會辦法沈蔣兩君致理事會函錄下理會諸公大鑒第九屆股東會經審議會審查選舉票上股份不及五分之一照章失其效力理應重行召集大會以解決各種問題查公司章程第二十四節 本公司已集股份十分之一以上之股東有要求開會之權茲股東等聯合 股份一百零五萬元已達公司股本全數十分之一以上照章得要求開會部定接收之期 在六月一日所有關於公司解散之各項重要事件自當於接收前正式解決 時日已迫無從容召集餘地開會遲延一日。卽接收遲延一日。接收不能如期則退本必致遲誤股東等血本所關斷難聽其延擱 應請貴會務於五月三十一日以前酌定時期從速召集股東大會卽日登報宣告 並請聲明此次大會概憑股票到會藉別眞僞至徵股東等所有股票合共一百零五萬元 業經封交杭州中國銀行暫存請貴會派人前往會同查點 取回該行收條以爲憑信專此告佈希卽查照施行

財政消息彙誌

▲通電力籌債款 據財部核算自六月起至年底止 應付洋賠各款約一千萬元。自目下至十月應付南京及各省短期債款 五千三百五十餘萬元。前清短期債款一千零七十餘萬元。惟部庫竭蹶異常毫無着落周總長對於此節倍極焦灼聞已通電各省。着按照中央計畫對於舊稅竭力整頓對於新稅設法擴充並勵行節約主義 庶期有款協濟中央以資彌補而紓困難云

▲洋貨不得免稅 向來進口之外國貨物材料等類通行各地每每藉詞託故不肯遵章納稅各關局以其爲外貨也亦不敢實行扣留 遂致脫漏甚多國課上大蒙損失現財政部通令各海關各常關 各征收局凡有外國運來之材料貨物通行各內地除關於鐵路材物已經訂立合同聲明免稅者之外 其他材物均須遵章繳納通行稅。不得託詞倖免如敢故違准該關所局卡將其貨物扣留如故意留難不繳卽將扣留貨物。變價抵償。以示懲戒

▲驗契毋得滋擾 驗契稅辦理已久各處皆有成效可覩惟如山東某縣因此而生戕官肇衆之患如湖北福建又未能如期舉辦 部中乃再通令各省嚴飭各驗契所人員辦理驗契時宜和平謹慎。不得操切從事亦不許故意留難以免因此擾累民人

▲海關審查處之提議 設立海關貨價審查之辦法 已由周子廙總長提出於政事堂其理由略以各國進口貨物價格隨時漲落 前數年與各國所定價格今多變更自應重行改訂設立貨物審查處所有入關貨物隨時審查市價估定。該處長官 應設二缺 一任中國熟悉商情人員一任洋員久辦關稅者幷宜聘請各商會董爲評議員 徐國務卿以所提頗爲目前要務已開議表決日內卽呈請宣布簡放人員實施云

▲整理常關之先聲 我國常關弊竇百出財政部欲加以整理已草成常關徵收考成條例。不日卽可批准施行茲探悉該草案之內容如左(一)常關關稅順次以前年之收入爲標準 (二)以關稅收入之增減定常關人員之成績而行賞罰(三)徵收關稅不得苛苦商民

外交一瞥

▲西藏交涉 西藏交涉陳貽範累有密電至京 特其事祕密外人不得而知惟聞政府以陳貽範前訂自治條例範圍甚寬電飭改訂後 近陳又以改訂條款電京總統曾特召孫慕韓總長徐菊人相國錢幹臣楊杏城兩丞 在凝暉軒開特別外交審議云

▲關稅交涉 改革關稅事總統意不但與關稅收入前途有關且對他種稅則之釐訂亦有相連關係宜作速與各國商定且各國公使 不久又將離京避暑此項問題務宜儘數日內卽提出與外交團協議 以便於夏期以前決定施行已而諭孫慕韓總長孫總長已定三數日內卽與外交團開始交涉云

▲駐使陞格之提議 駐京各使關係公使名稱 現以我國政局既改用總統制遇有重大事件各使可與大總統直接則體制自應稍崇 據京報載我國政府曾提議各國駐京公使一律改爲大使。以重兩國間之關係領袖公使朱爾典據此提議 訂於同日在該使使署邀集各國公使討論辦法云

▲越界徵捐之憤慨 天津奧領事 在河東十字街一帶越界徵捐津人士對於此事情激異常柴家大墳土地廟開閭津紳商聯合會 研究對待之法到者甚衆議決先由各區村正副聯名上書民政長。向奧人嚴重交涉擇日另開闔津公民全體大會以便上書大總統據理力爭云

政事堂之零錦碎玉

▲交案記略 總統近以關於總統府之議案三件。提交政事堂幷飭妥速擬議(一)本府官制修正案(二)本府各機關辦事人員酌勵准則案(三)本府實行減政籌備法案

▲月薪記數 國務卿一職以新約法而生品級新俸並無規定主計者亦無所適從總統特令主計處在總統交際費項下撥送四千元 於東海暫充本月薪費。東海仍讓而後受云

▲例會議案 十三日政事堂會議列席者除 徐國務卿楊錢左右二丞及參議等外大總統亦出席與議聞其會議之案件如左(一)中央各部及各機關官制之修改(二)新訂地方官制之審議 (三)主計局與財政部權限之劃分(四)已公布各條例之修正(五)續提交約法會議之條件 (六)某重要外交案

▲開辦經費 政事堂成立伊始一切經費尙未列入預算惟因開辦之初需款甚急特致函財政部飭令先撥臨時經費一萬元。暫資應用其餘人員新俸及局所經費俟核定數目再行列入預算 按月籌撥未知財部如何應付

▲特派人員 政事堂爲全國政治總匯需用人員甚多聞政府特派十二人。已到公堂辦事惟尙未實行辦云其中曾爲前清小軍機者共有四名。

▲存記人員 向來總統發交各部存記人員 均由各部自行存記國務院幷未與聞於用人國政上之統一殊有妨礙 現政府以政事堂旣已成立其體制與國務院不同此次存記人員除由各部存記外仍應開單送堂。以憑稽核聞已分別知照各部矣

▲接洽員四部已定 自政事堂組織成立 徐國務卿以此後各部總長無須每日到堂所有與各部接洽之事件 須由各部派員常川在府以便隨時接洽曾諭令各部一律開具擬派人員二三名呈請大總統圈定現交通農商財政司法。既先後開單由大總統圈定陸夢熊孟昭常徐文蔚余紹宋並已至府報到內務外交教育海陸軍各部。尙未開單呈派昨又催令各該部卽日開單呈府云

▲討論會十八開幕 政事堂中組織政治討論會 累見前報十四京報載該會會長阮忠樞接到政事堂祕書處通啓後 則已定於本月十八號下午二鐘通知各會員在公府開一茶話會。以資接洽而據本日本報專電則該會已於十五開會。大總統親臨演說 或者始定十八後又提前改爲十五亦未可知也

內蒙改省之解決法

政府對於內蒙改省問題討論日久尙未解決近黎副總統 曾提議及此黎副總統意謂茲事所關甚大不能一時卽見成功此時宜先擇內蒙重要地點數處設置鎭守使數員然後逐漸改成行省制度或可不生意外枝節總統聞之首頷者再擬不日提交政治會議議決施行云

參政院人物預誌

參政院組織法中有參事十人專司審議起草等事 總統府中一般法政名家又將以是大出風頭如饒孟任王式通朱△莘顧鼇方樞黎淵朱文劭余紹宋等皆有希望云

徐樹錚得陸軍次長之原因

十四日大總統令以徐樹錚爲陸軍次長外間或有以徐 樹錚爲徐紹楨之易名者非也。徐爲日本陸軍畢業學生歸國後曾充第六師參謀長旋任陸軍部軍馬司司長。兼陸軍部祕書長。深爲段總長所器重此次之得次長實由段氏力薦前昨外間誤徐紹楨 樹錚與紹楨 字皆相同遂致訛傳乎

直督請假之裏面

北洋重鎭在前清卽不與他省同視必威信素著之人始畀是任自 趙智庵故後朱經田往繼頗能蕭規曹隨但朱氏以家庭■耗異常悲痛 上月二十九號特致電大總統陳情請給假百日由國務院電傳大總統命令以現值時艱 僅再給二十日期滿卽視事以日計之僅隔三四日矣惟聞朱氏天性純篤有歸籍營葬之說國家以勸孝爲先 亦當諒情准許繼任者必爲文武兼長之段祺瑞此說如確則發表之期當亦不遠茲將朱督及國務院兩電原文誌之於左以見朱督天性之厚政府倚重之殷焉

(一)朱都督來電 北京大總統鈞鑒竊家寶罹先父大故陡電陳乞奔喪蒙賞假一月在署持服家寶懷大義之督責不敢固執私情假息苫塊 若隕冰谷日前又接家電胞弟家璟因父棄養號泣不食竟以毀終家寶與弟 同爲人子而自盡之道判若天淵噩耗再聞五中摧裂現在假期屆滿 而家寶痛甚愈遲斷難勝膺艱鉅且逆孝之道賢愚共喩若不避白日遂乘軒莅事邦人具瞻 將謂家寶何仰懇大總統予假百日不使家寶遂以昏迷凶閔之身 貽誤要職重其罪戾匪獨曲諒家寶一人之哀忱實於地方治道有關鵠追陳情伏乞矜許 朱家寶稽顙

(二)國務院去電 天津朱都督奉大總統令二十九電悉該督胞弟以哀毀過甚竟致不起同爲痛悼但時艱方殷該督職守至重 所請給假一節應再給二十日期滿卽視事是所至盼等因特達國務院世印

知事試驗又有變動

縣知事第三四次試驗之日期已由內務部呈定於九月及來 年三月舉行報已誌本報現又聞政府以兩屆考取之知事將達一千餘人以供各省之需要 已屆有餘且第一屆分發人員各省多未錄用設再舉行三四屆考試 必致各省候補人員又復擁擠適足以長鑽營奔競之風現特定一變通辦法高等文官考試仕進卽縣知事試驗合併其內不再舉行縣知事試驗云

時評

是率天下而爲僞者也 (盅)

比年以來獎勵催科之術不一而足而督徵經徵分徵官解款足額獎勵條例與額外增加條例其尤著者也

近山東滕縣知事周禮鎔解三萬元以上照例獎給五等金質單鶴章幷予勞金周乃力辭其呈文有云人民出貲納稅而官吏乃受銀幣金章獎之於心既抱不安況撫字催科任有攸歸承流宣化貴無旁貸以分所應盡猥爲己功衡之於理亦欠公允云云此等語乃吾儕小民所欲言而無由上達者周知事能爲吾人言之亦不愧民之父母而世之徒以催科爲能事者可以風矣

顧此二條例大總統以教令頒布者也規定之是非當否別屬一問題既規定矣則獲獎乃法所當然而辭獎亦法之例外所謂不安者不安於此項規定也既受者有所不安必予者實爲過分政府始則定此使人不安之條例招之受獎繼又責此不安於法之人勸之使勿受獎亦可謂自亂其是非相率而爲僞者矣

且君子愛人以德貴從其志今許其辭獎章勞金而又予以觀察使記名辭者既有所難安而狡黠之倫此後且視爲捷徑卒以解款三萬元所購得之獎章易此名貴衆收之觀察使則政府亦窮而吾民益窘矣

橫濱正金銀行啓

謹啓者本行資本金洋四千八百萬元公積金洋一千八百九十萬元本行設在東京橫濱分行設在英京倫敦法國里昂美國紐約舊金山爪哇印度孟買大阪神戶長崎以及中國上海漢口北京天津大連旅順牛莊遼陽奉天鐵嶺長春哈爾賓安東香港等名都大邑均有交通商辦銀行一切交易無不竭誠素蒙中國商民稱道如存欠逐日往來息二厘定期如一年期或六個月

滑稽不可說出

此書爲著名小說家小百姓唯一之傑作搜羅近十年來各方面之社會種種活劇而以滑稽之筆記載之其內容事實大而政府黑幕下至社會怪狀以及黨人情形清宮祕密莫不信而有徵蓋合社會小說歷史小說而兼之[illegible]

億德洋行現銀專收珍珠
本行向在上海英大馬路四川路口惠羅公司隔壁十三號（電話二千八百七十）洋房三層樓上五號由升高梯上樓如蒙　光顧格外優待
期或三個月其期官議均隨時面爲議定其餘匯票匯現等格外克己倘蒙賜顧請至本行面也恳可

快也
定價每册大洋三角

滑稽小說……段見報玆特重印單行應幾首尾銜接開卷了然愛讀諸君定當先覩爲快也
發行所上海時事新報館　經售處各省時事新報分館暨代派處

中外言論

●日人之在華權利論

據法文北京日報載稱近日神戶日報載有社論一篇。略謂近來本國報紙於日本對華政策指摘極嚴。最近國會提出之責問書。於新內閣之對華政策更不滿意。吾人今且不論日政府行爲之當否。請就各方痛詆政府之點而討論之。山本內閣及其同志於中日之邦交不善處置。致搆成今日之地位。大隈伯內閣復蹈其前人之覆轍。故國會因是譴責之。然試觀去歲山本內閣。不聽國民之慫恿。以兵力輔助昌黎事件。殊未見山本內閣有何可詆之處。蓋一般有識者以爲國會詆毀內閣毫無可確之證據也。然日本在華外交之失敗亦自有故。(一)外務省未確定一種政策。以鞏固日本在華之勢力。(二)駐北京日本官吏之行爲之意見。未能和洽。(三)日本在華之事務。僅由少數外交官與少數僑民協商。大多數之僑民。所享利益絕少。(四)日本未與英美連合。不知乘時攫取利益。而他強互相結合。以致日本處于孤立地位。(五)日本在華之行爲。誇張太甚。致使華人反對日本之輿論日高。因是種種。凡一切煤油開採權烟草專賣權均爲英美等國所奪矣。神戶日報復謂日本在華幸未取得烟草專賣權。蓋烟草專賣之成績。在日本絕不佳。末又謂大隈伯近方與英政府磋商經濟同盟云

調查

●孫武攷查德國陸軍情形

孫上將武此次奉命赴德國考查陸軍。大總統甚爲倚重。蓋借鏡彼邦。藉資整頓。故上將甚爲認眞。不負委任。與彼邦人士接洽。均出於至誠。所有經過事宜。除逐日筆錄以便成帙外。並隨時報告中央。玆覓得其最近與湖北某大老及隨員寄回各書函。大有爲吾人所應研究者。編作調查錄。刪繁就簡。合誌於下。孫上將於上月十五號謁見德國陸軍外交各部長。接待極優。對於國際上之感情。親厚異常。該國陸軍部長法拉根翰與孫上將有師生之誼。故此次晤面尤爲親切。當派該部局長引導參觀馬步工輜砲各軍營及軍事製造廠。十六日參觀禁衛軍各標操練。及兵士住室飯食臥室講堂兵房。無一不精。不獨吾國不及。即日本亦不及。遠甚。次日又參觀他處砲營。其紀律之嚴。訓練之良好。實令人豔羨不置。後又參觀軍庫。內所存年需用品。無一不備。據引導官云該國無論現役退伍兵士皆有自用各物存入軍庫。一有戰事。無論常備後備兵官皆在庫取出應用。其平常操練之軍器軍服不在此內。孫上將詳悉查閱。內更有針線一庫。據該引導官云該國有一人進營當兵則先預備針線一份存放庫內。如有戰事兵官各自取用。又云不獨兵士需用之物存庫爲然。即營中添一馬匹。庫內必多存馬鞍一套。馬蹄三副。其規畫一切精細靡遺。本日又參觀軍用氣球隊軍用飛站隊。其操縱之迅速。器械之精巧。尤足令人驚愕。孫上將乘該營氣球直上千餘密達。乘該營飛車直上二千餘密達。此營離柏林京城五六十里。在空中俯視柏林如脚下。孫上將欲更上兩千密達。該引導官云我奉陸軍大臣命令責任甚重。稍有危險如何復命。孫上將聞此即下。(該飛車速率一點鐘能行二百五十華里。順風可行三百里。高能上六千三百密達。每次在空中可飛十六點鐘。並可帶十六點鐘的油。較吾國去年所買法國之飛車高出數倍。該國此等飛車現已有七百餘乘。其他飛艇氣球難以數計。)翌日再參觀他處。概係陸軍大臣按日分配。令其招待之優。實出意料之外。(未完)

專件

●財政總長周自齊呈大總統山東滕縣知事周禮前於催辦驗契案內呈請給予獎章獎金玆復據請收回成命實屬深明大義應請准如所請以彰賢讓並請准以觀察使記名簡放用資激勸而酬勞勣文並批

爲呈請事據山東國稅廳籌備處處長曲卓新呈稱據滕縣周知事禮呈稱前奉大總統令山東黃縣知事郭光烈蘭山縣知事王鴻陸增收報解之數均在七萬元以上章邱縣知事劉延坦樂陵縣知事尹可與前平度縣知事韓光祚現任平度縣知事胡大華惠民縣知事黃盛元滕縣知事周禮費縣知事王毓菁東阿縣知事李樹璞東平縣知事吳鳳生歷城縣知事李傳煦齊東縣知事馬式金榮成縣知事唐鳳瑞高密縣知事王達樂安縣知事王文彧昌樂縣知事黃藜濰縣知事張汝鈞增收報解之款均在三萬元以上應均給予五等金質單鶴章並如所請分別支給勞績金以昭激勸等因奉誦之餘既慚且悚查經征獎勵給以勳章復支歲款至優極渥具見政府鼓勵屬僚之至意知事忝任滕邑遵章辦理驗契勉竭樗材征有成數自問敢云勞績而竟邀殊榮返己自思惶愧莫狀有不得不披瀝以直陳者嘗今財政艱難人民困苦外債增則國勢險催科急則元氣漓獨驗契之法有益於國仍有益於民然往往觀望不前者率疑官吏之染指辦理稍有不善動輒生變知事於征收之前派公正紳士八名分赴各鄉演說勸導首先揭明大旨復刊印白話布告略謂國體既更舊契當然呈驗民間積習白契居多概予罰辦未免過嚴特擬變通辦法換給新契雖地有千百畝價值數萬元亦僅納費一元一角而價不及三十元者且得兌繳紙價從此所執之契效力頓生輕人民之擔負爲登記之張本以保護民產爲前提並非專爲籌款計紙價與註册費之外別無絲毫花費於縣知事固無利益於其間所幸民知信仰呈驗踴躍數月以來征數將近五萬元而毫無成訟事件儘征儘解可坦白以對人今忽膺懋賞以人民出資納稅而官吏乃受銀幣金章揆之於心既抱不安況撫字催科任有攸歸承流宣化責無旁貸以分所應盡據爲己功衡之於理亦欠公允當此財政奇絀之時正毀家紓難之日捐廉報國既有愧於古人爾祿民膏詎能忘此箴戒顧此金質勳章勞績支款何一不糜國家之帑項即何一不仍分黎庶之脂膏是以聞命之餘彷徨夙夜既感且慚輾轉思維惟有呈懇轉請收回成命俾知事得遂初衷所冀國稅常充國基鞏固將來續行征收對於閭邑人民亦可以毫無怍愧矣所有知事請辭獎給勳章勞績金緣由理合呈請察核轉呈等情到處查該知事催辦驗契能於正額限內不動聲色收集鉅款將及五萬元之多洵屬辦事認眞催徵得力前經本處於六個月正限內呈請獎敘仰蒙　大總統給予五等金質單鶴章並准支給勞績金以昭激勸在案今據來呈該知事殷殷以時局艱危財政枯竭爲前提勳章既不願領獎金亦復堅辭似此秉性廉潔愛國情殷功成不居洵堪風世況查該知事於正限以外又能續增二萬元鉅款即請另給優獎於例亦合乃更披瀝具呈請收成命如此廉能之吏實未便壅於上聞究應如何核辦藉資鼓勵抑或竟如所請再由鈞部轉呈　大總統准以觀察使交內務部存記俾示優異統候核等因前來查該知事催辦驗契集成鉅款辦法既臻妥善成效頗有可觀前經本部彙案呈請　大總統給予五等金質單鶴章並准依例支給獎金在案玆據該知事以分所應盡不宜重荷殊榮剴情懇請收回成命其深明大義力顧時艱任事實心概可想見值此度支竭蹶庶政繁興雖杯水無救於車薪其廉讓已足以風世應請准如所請以彰賢讓該員循聲素著此次催辦驗契尤稱得力應請准以觀察使記名簡放用資激勸而酬勞勣理合呈請　大總統鑒核施行謹呈

批呈悉該知事周禮催辦驗契徵集鉅款洵屬辦事認眞玆復據呈請辭獎給勳章勞績金尤爲深明大義應即准如所請并交政事堂以觀察使記名用資激勸此批

通訊一束

南京

▲甯省鐵路購票收票新章　甯省鐵路向章坐客本可於車上補票因此弊竇叢生又搭客下車時向在柵門收票常有漏繳情事近聞該局改訂新章凡搭客須在票房買票補票者加倍繳價至於漏收之票概由收票人負責一票罰洋一角云

▲國稅廳長更動之傳聞　國稅廳蔣廳長近忽有更動之傳說並聞繼其後者以許星璧爲最有希望云

▲新知事到省　新候補知事沈陳榮張景衡張鳳瑞佴憑到省具呈請驗奉行政公署批據內務司案呈據呈驗知事憑照暨分發憑照並附履歷均悉憑照驗訖確未逾限除註册彙報外合行批示知照知事憑照加戳發還分發憑照存候送部繳銷云

▲江甯縣警備馬隊之橫行　前日有江甯縣署警備馬隊劉李蔡三人至南門外二十五里之陳朱橋與董事馬新開爲難鬨已尋釁多次是日因索米暝馬馬膘膨脹而倒遂歸咎於董劉李二人竟開鎗十餘響以示威幸一蔡姓恐釀大事極力解圍該董始得免禍又獎知事因公至史家橋所帶警備隊四五十名因有至飯店索食食後不名一錢反敢放槍延燒草屋激成衆憤聚集多人將與該隊爲難幸經該處董事排解付以飯食若干元未釀大事聞受害之家現已入城控訴

▲陳鑑清昭雪有望　南江法政學堂學員陳鑑清前因曾在南京衛戍司令吳浩部下充當執法長嫌疑被逮拘押已久刻聞吳浩已奉令免職該員亦開脫有望前日在省公署呈請昭雪業奉批候督示矣

安徽

▲柏黨圖亂鳳泗未成　皖北著匪李老么潛伏鳳陽縣境勾結匪目鄧天秀組織機關圖謀不軌李則自往揚州運動槍械鄧即入城煽惑前充南軍軍官雷瑨樞作爲應事經縣知事偵悉特派衛隊長程春泉會同清鄉團防局長王虎臣巡往縣境三鋪地方將鄧天秀拏獲搜出盟單二紙復至雷瑨樞住所當場將雷拏獲搜出已封未發之信函一件上書各處均未接頭暨南京如何舉動雲南如何分配並約章京張哲民並爲書應等語當將鄧雷逮署研訊鄧供稱此次起事係受柏烈武指揮由胡萬泰營中撤任排長劉振興偕同前充柏烈武衛隊長方植之等州僞司令張鵬祥在上海接洽潛至鳳陽勾結李老么聯絡雷瑨樞約期舉事餉項甚足惟缺少槍械故令李赴揚州運動並擬勾結靈壁縣巨匪劉侉混混名小紅孩因伊有槍千餘支徒弟二千餘名當由雷瑨樞送來硃諭一件內書第三次革命淮上飛虎軍總司令克克斯(按克克斯即雷之綽名)李老么爲淮上總參謀鄧天秀爲團長于學章爲營長先援泗州順掠靈璧五河再入鳳陽集合大隊等語雷供大致相符遂由該知事電呈倪督飭將鄧雷立即槍斃其在逃未獲之李老么于學章劉侉劉振興張鵬祥方植之張哲民等業由倪督分別咨令一體通飭毋任漏網云

▲黨案談片　第二次革命後拏辦議員褚輔臣等八人案內之皖議員朱念祖拘禁已久迄未開釋近聞朱母朱謝氏由籍來省以此案前拘八人業經開釋五人援案懇求倪督請准暫行危釋奉批以案關亂黨被逮應候訊明核奪未便遽允保釋云

前經探訪局拏獲附逆之楊樹森訊據供扳農會會長姚諧謂姚曾充安正鐵路公司幹事員與皆鳴交通聲氣等語想一經徹究是非不難立判有謂楊曾求姚荐事姚即爲之荐入農會今反恩將仇報不知究竟如何也

▲政法費混合爲一　倪省長以各縣裁撤審檢所後訴訟事宜併歸縣知事辦理所需經費如員役薪工監犯口糧等項應由國家行政經費項下作正開支並規定征收訴訟費暨保結費條例昨已通令六十縣一體遵照矣

湖北

▲通緝擾鄂亂黨　湖北歷次破獲亂黨機關首要多半在逃節經段督電呈中央玆奉大總統令以亂黨擾鄂破獲機關搜出名册僞職佈告並取具各犯確供應即一律嚴拏以伸國法所有案內各犯除王開先張國起各犯已在漢口租界拏獲外其餘在逃之李天超張大鴻余漢臣容九鳴何煥章雷振華黃震等務須拏獲解究云云除分別通緝外並縣賞格獲犯一名即賞洋一百元云

▲兵工廠將設兵工校　湖北漢陽兵工廠現陸軍部擬大加擴充先在該廠附設兵工學校一所挑選各省陸軍小學畢業生入校實地練習製造以爲將來擴充地步分陸兵海兵兩班由部直接管理刻已計劃妥善不日派員來鄂會同該廠劉總辦組織一切云

▲普通文官懲戒委員會成立　湖北省應設普通文官懲戒委員會已經呂民政長從事組織除雇用書記給予薪金外其餘概係名譽職應需款項在行政公署雜費項下開支不另列預算以資撙節委員四人充當委員會長由民政長兼任并委科員周毓棠等組織委員會所即設行政公署辦公處已於日前成立矣

▲派員查辦蘆林湖案　湖北沔陽蘆林湖前因築堤被劣紳劉香九聚衆殺斃工人百餘名一案早見本報茲悉當道派員查辦鬮隊彈壓迄今尙無頭緒該邑民人袁邦和等呈請巡派重兵鎮攝等情奉呂民政長批示所請巡派重兵彈壓一事俟轉咨都督再行撥派云云並聞段督以此案關係重大非派大員詳細調查不足以昭愼重特委鄂東觀察使范守佑君專任查辦云

杭州

▲改編警備隊誌聞一　防營之一部份劃歸行政公署管轄並經屈民政長令委省會警察廳督察長會同都督府委員前往接收等情曾迭誌本報玆悉昨日行政公署訓令省會警察廳云防營改編警察計劃先就杭縣境內調撥三營劃歸警察廳管轄聽候編遣所需新餉槍彈等項暫仍照舊由陸軍經費項下開支現行政公署已令行該廳長遵照並將省防游擊隊第四營改爲該廳第一警備隊中路左翼

清慈禧太后畫像記（一）

美國女畫工喀爾著　健公譯

清宮二年記又名清季宮闈秘史之聯屬品

第二十三章　冬宮　（五十九）

（禁轉載）

殿右諸室。悉爲起居之所。一室外出接遊廊。綺櫳相對。洞徹通明。花草羅植。香氣濃郁。日光穿牕而入。而花受日。微醺芬芳。益烈一睡榻。置窗下。錦茵鏽縟。小龕供佛像。色相莊嚴。太后入居其中。息焉遊焉。消受日光花氣。其樂無極。太后入室。先以瓣香奉佛。瓶艦花果。供奉之品。亦畧爲布置。又懸觀音大士像於佛像之後。乃退而更衣。室廣大如內殿。壁後一室。涉級而登中。置一榻。以備午後偃而假息。牆花綴鎖。隔絕內外。四壁裂以堅木刻以飛鳥蝙蝠長聯題句。懸壁間。牕台几案。悉陳詭異之自鳴鐘。壁陰懸鏡。鏡製雕像。一爲英后維多利亞盛服之像。一爲英后維多利亞與其夫康親王兒孫繞膝之像。余始見而大異。何太后之宮而張英后之像。後始知太后盛譽英后。因太后以生平絕類英后。寡居深宮。而統御大國。其名位不相上下。太后又言觀英后之像。即可度其暮數之長。以其像又與己類也。太后以余稔知英后之族屬。心以爲異。余固未嘗被召於英后。而曾見其人。及聞余言英后常出游。人人得而瞻仰。則又大以爲奇。太后復告余臥榻後。尙有一室。可登級而入。而級密藏不外露。猝莫能見。室爲佛堂。有大事。喇嘛僧誦經於此。室暗而小。莊嚴燦爛。令人油然生皈佛之心。雕龕中供金佛。鑄金爲燭奴。雜飾以珠。玉瓶插珠花。陸離光怪。金爐中烟雲冉冉。直上空際。圓轉而沒。黃氈貼地。四壁圖以仙靈。窗式各異。方格中嵌以貝甲。晦暗少光。太后隨余入。指以示余。洋洋有得色。建造鏤極精巧。復金碧以相輝。睽入其中。令人目眩。宮室之美。觀止矣。

中華民國三年五月十八日 即甲寅年四月二十四日 星期一 第千三百零一號

參茸林虎 海狗腎汁壯陽廣嗣金丹

本發行所揚州林人參之精名參茸鹿茸虎骨海狗腎汁等品配合而成，專治男女心血不足、虛勞、少年不慎、老年陽衰……

治瘰癧第一靈藥

楊梅瘡三年總不斷根……

中國股票
駐滬公司廣告

本公司代客買賣收蘇浙粵漢安徽路股、交通銀行股份、漢冶萍股份、中央政府發還路股有期債劵，出售者請持票至上海五馬路正豐街安裕泰茶號接洽

◀乳汁麥精▶

乳汁麥精用蘇格蘭大麥製成，其性和平，無其美味，以和汁之功，用乳牛乳之精，有助化血之功而無滯……凡飯前飯後可服，人身可服。各藥房均有出售。總經理中國上海（仁記路）英華大藥房……

中國精益眼鏡公司
中國自製最新發明吃力克鏡片

吃力克鏡片確從光學及生理學研究而出，能保護人之目光，故在泰西銷場極廣。本公司於此潛心十有餘年，所製鏡片始能駕歐西而獨步中夏，故自出品以來，不特本國歡迎，西方士女亦多惠顧，此可見本公司實事求是，與尋常販售舶來品而專恃大言欺人者絕然不同也。茲將吃力克最大功用略舉於左：（一）該鏡片係按準各人目光，用機器磨成凸凹形，四傍上下光線相同，其功用恰與天生睛球無異，故能使戴者目光四激，不勞俯仰轉側，自可左右顧盼，與平面鏡之祇能平視者迥別。（二）該鏡片能貼近眼匡，而與眼毛並不觸礙。（三）該鏡片質厚而純，遠望之宛如水晶雨滴，精瑩透采，故戴者神采每增百倍。（一）能遮蔽眼目，使塵氛不易侵入。以上略舉合理故雖用於日光中亦不眩暈。概要至其奧妙，則惟戴者能詳言之。本公司因目為人生最寶貴之物，故悉心研究，親手製造。海內宏達，當能鑒之。外間近有以觀成四片混充本公司吃力克鏡者，尚祈留意。

日本郵船會社

啓者：本公司五月二十九日准於日本郵船……各客貨如欲搭本公司輪船者，請至本會社掛號……株式會社日本郵船啓

外國輪船出口日期

十九日開往倫敦	英公司	李嵌印度
十九日開往茄門	德公司	司里

▲進口輪船▲
五月十七日（念三）禮拜日

由寗波	太古
由寗波	寗紹
由牛莊	太古
由長江	怡和

新北京　寗紹　湖南　隆和

▲出口輪船▲
五月十八日（念四）禮拜一

由烟台	安平
由長江	聯益
由長江	長安
由長江	華盛
由烟台	順天

日清	大貞丸 開往長江
太古	新北京 開往寗波
寗紹	寗紹 開往寗波
太古	順天 開往威海烟台天津
太古	紹興 開往香港廣東
招商	安平
招商	長安
鴻安	
太古	

五月十九日（念五）禮拜二

日清	襄陽丸 開往長江
郵船	春日丸 開往日本
大阪	撫順丸 開往天津大連
美最	美利 開往長江
太古	聯益 開往長江
怡和	隆和 開往烟台牛莊大連
太古	湖南
招商	江新 開往長江
招商	安平 開往天津
招商	新康 開往福州
開灤	德平 開往秦皇島

真崎 獲利之捷徑 做麵機器 文明之利器

上海老白大橋 眞崎洋行謹白

做掛麵切麵機器的專賣商，敝行發明的機器，靈巧妙便，開洋過諸君都有……買的財源發達，新式機器……請諸君不試一試……

治瘰癧第一靈藥
彭壽堂藥房始創最靈驗

此丸乃祕奇方，凡瘰癧久遠新起……服無論新久，立刻止痛……全料二元，先試小瓶亦可。
上海河南路彭壽堂

趙季春之月間報載有及半病郎一見輕之時……

我祝五洲大藥房萬歲……

愛國廠 襪機批發

本廠經售各種織襪機器，有教授傳習……

強種 精血丸

姬妾多而無子何不服此精血丸

每見富貴之人廣置姬妾以求有子，不知無子皆由精血不足之故，男強女弱則無子，女強男弱亦無子，必男女精血各剛其平，乃可以有子。若因正室無出而廣置姬妾，則精以縱慾而愈衰，雖御血盛之少女必無益而有害也。如知此理，莫如急服精血丸，使精血由補而足，疾病由補而去，則一索得男，可以操券。若能夫婦並服，使陰陽水火有相生相養之功，則姬妾遂可不置而保衛身軀，綿延嗣續，莫不於此丸是賴矣。此外效能甚多，不及細贅云。

價格
大瓶洋一元二角
半每打十二元
小瓶洋七角半
每打七元二角

◎大舞臺念四夜戲◎

四月念四夜特別官廳八角二　特別包廂一元二等正廳四角三層包廂三角

小桂枝　納紹先　貢(小桂)盞燈　萬金　小娃　張雨亭　孫喜雲　穿山甲　七歲紅　廖連卿　小如意　應寶蓮　李春來　沈韻秋　賈璧雲　蓋俊卿　殷春虎　小達子　徐春發　范少山　金阿慶

●雙沙河　●黑風怕　胭脂虎　寶全燈　回龍閣　血鸞鴛　溅鴦樓　鎖雲囊　金雁　王永利橋　鴻鸞禧　頭二本獨木(辟禮)　關(嘆月)　遊西湖

本舞台電話五百九十五號

競舞臺陰歷四月念四夜戲特聘前新舞臺全體超等藝員

◀假定二馬路新新舞台舊址特別包廂七角頭等包廂四角特別正廳五角頭等正廳三角三層樓包廂二角▶

張德祿　五歲紅　李祥麟　劉漢臣　曹甫臣　林樹森　夏月潤　周鳳文　夏月華　龍小雲　夏月珊　馮子和　趙文連　邱治雲　毛韻珂　龍小雲　趙文連　馮子和　夏月珊　邱治雲　劉慧霞

●金山寺●　●李陵碑●　●兄弟雙殺妻●　●頭二本蝴蝶●　●烈女傳●　●巨祝英台●　●四本梁山伯●

大舞臺

四月念四夜戲（價目注意）二正廳四角三樓包廂角官廳別角特別包廂元 三層包八特一

小如意　七歲紅　李春來　小達子　賈璧雲　小金娃　張雨亭　蓋俊卿

鎖雲囊　鴛鴦樓　金雁橋　獨木關　鴻鸞禧　寶全燈　回龍閣　鴻鸞禧

春柳劇場
英大馬路東口三號謀得利原址

夜戲特別八角頭等六角二等四角日戲減半價劵一律通用

新劇同志會全體一齊登台

饑紅　馬二先生　惠仁　鏡若　小隱　我尊　抗白　予倩　絳士　鏡澄　鏡明　蒼梅　映霞　恨生

求安　斐然　曼芝　忍广　蘇新　天涯　伯神　石聲　天玉　天民　樵子　不平

● 四月念四夜 ●

情波　家庭新劇　海波

新民新劇社

石路天仙舊址　電話二八四八

日戲一點半鐘開　夜戲七點半鐘開

廳座七座樓均角椅角三普通角二禮拜及禮拜六均有戲目價分四角二角一角

卓呆　徐半梅　客串

特請著名新劇大家

凌憐影　汪優游　王无恐　李悲世

雅生　鄭鷓鴣　天笑　冰血　秋聲　素素　寒梅　石癡　藥風　雙鏡　瘋僧　冷雨　雪舫　笑梅　驚鶯　崇秀

撥人生　再魂　鐵靈　亞曉　天年　有恢　幼昇　鴻新　敏鈴　譽虹　劍心　翠野　永梅　紹峯　劍一　杏公　生

◀ 四月念四夜戲 ▶

趣劇 仙人騙人　◎　正劇 婚姻誤

法界迎仙鳳舞臺男女兩班合演

◎四月念四夜戲◎

張福狗肉王祥雲　小鳳仙　李小池　葛玉庭　小吉瑞　孟小冬　梁俊　麒麟童　陸菊芬　劉峯升　賽金麟　趙美玉　謝秀鳳

●長亭會　●柳林池　搖錢樹　吊金龜　長板坡　桑園寄子　雙珠鳳　通州奇案

丹（桂）第一（記）臺

四月念四夜戲

雙處　王九林　張德俊　八歲紅　李吉瑞　崔靈芝　成寶鈞　孟鴻寶　趙君玉　李德山　蓋叫天　鄭彩芬　吳小石　楊瑤亭　趙君玉　崔靈芝　吳小松　陳嘉祥

●美人案●九更天　皇莊　三蘇解　雙李碑　陵　梅龍鎮　一箭仇　十再生　四本生緣

商辦鏡花戲園大減價正廳三角

◀四月念四夜戲包廂四角正廳三角二等二角三等一角▶

陳素雲　周昌鴻　林芳卿　小翠林　楊子鳳　胡鳳陳　陳小貴　陳素雲　周芳順　林昌錦　小鳳彩　史亦奎　林子鳳　楊鳳和　胡鳳仙　張寶香

雙硃砂 ◎ 新編後本乾坤鏡 ◎

民鳴新劇社
遷移大新街共和中舞臺舊址

（減價劵通用）（電話三一四一）

滿台五色　五彩電光　燈彩新添　新中國　五彩巧　奇景佈

日夜加演亞細亞活動影戲

君良　幼雛　文聲　則鳴　天呆　劍魂　雙宜　子青　笑吾　為無　天影　潤身　子美　瘦梅　化佛　無形　利聲　翠翠　孤雁　詠霞

化民　顧顧　滄梅　申之　家聲　病僧　獨聲　天真　小雅　楚鶴　清風　惜花　光明　夢覺　酒仙　耕仙　激石　培卿　世亮　孟起　雙笑

（念四夜戲新編前本好戲）

三笑

法界歌舞臺原址
開明社新劇團

減價劵一律通用●新裝電話三一二三〇號

（特請新劇界第一人物）

任天知

四月念四夜雙齣戲

杜鵑春 ◎ 梅五花六落本

意泰汽車公司預告

本公司備馬力四十匹新式汽車出租，價目二號……兩人同坐，價二元，每車限坐五人……（甲）每點鐘五元，以六十分鐘為限……（乙）……每一點鐘……另租公司接送……本公司車站送輪……元……即請駕臨四馬路大新街電話二四二四設陳……

男女愛情之媒介

（上略）余患口臭近十年，西醫中謂將炭服所致……

中華民國三年五月十八日(即甲寅年四月二十四日)星期一　第二千三百零一號

君所服者是否

'KEPLER' 商標 解百勒 商標

TRADE MARK

麥精魚肝油

Cod Liver Oil with Malt Extract

此乃裝解百勒麥精魚肝油盒最著名樣即人人所欲得之寰球補品倘所得者與此盒樣不符定非解百勒真品諸君欲得解百勒麥精魚肝油樣品請看左角贈送樣品券可也

英京 上海 寶威大藥行

贈送樣品券

欲得解百勒麥精魚肝油樣品者請將此券及郵票一角寄下並開明姓名住址當即寄奉

5

新國明 明眼鏡公司 開

精製獨一無二最新發明吒力克光鏡片

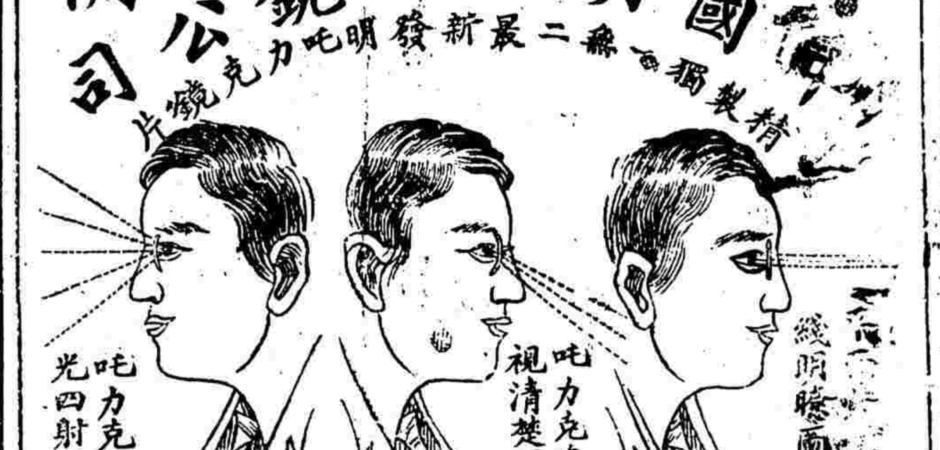

人士亦稱我爲中國空前絕後之完全眼鏡製造廠本公司既受此獎勵益不敢不努力進就以期盡善盡美爲我華商爭光焉吒力克鏡片之製造非於光學及生理學研究有素者決不能製之今度本公司同人光學及生理之專門在製造吒力克鏡片一道自無待言至于吒力克之功用爲目光上最完美之保護品茲舉本公司吒力克片之効用約述如左(一)該鏡片四圍中心光綫一律且係按照各人目光而製成湾形者故能使用此眼鏡者目光四射不勞迴旋自可凝視與僅能看見一面之平片大不相同(二)鏡片包住眼瞼而睫毛毫無觸抵(三)倘逢塵沙飛揚戴此鏡片能免侵犯(四)該鏡片質地清澈而且堅厚爍爍生光故用此鏡片者每增豐采(五)該鏡片係光學專家所製就故雖向日視物亦無瞑眩之虞其他優點頗多更僕難數本公司實事求是不尚虛飾敬告海內宏達盍試購用此佈

上海英大馬路巡捕房斜對面　電話四千四百〇二　協理俞聖材啟

緊要報告

民國二年本埠安分居民因不諳境內旋拘旋釋者尤難悉數因不諳境內罰者有三萬六千五百十七人之衆其被盜竊詐騙之損失有五十八萬七千二百四十一元之鉅被拐之子女有一千一百十三人之多

實行規矩及習慣條例之守法爲公堂懲　各種奸宄之眞像及的確消弭防範之方及辦理要事方法　因不交通上之弊端　請諸君試詳上述之損失禍害平如欲永遠消弭於未然禍害更不可非然

滬人寶鑑絕對不可爲此特別優待安分之人起見暫定對折請

出售最好機會幸勿交臂失之　定價甲種二元乙種一元半　半價甲種一元乙種七角半

●總發行所 美華書局

●經售處 華美書館 申報館 商務印書館 寰球學生會 通藝館

來函

蘇州路三十二號半李關陵文擧士來函云日昨購得貴館出版之滬人寶鑑一書披讀之下於上海一切風俗人情及万人種種光怪奇離之妖術無不得窺其眞象從此鄙人不但能永保自由幸福且得獲無窮利益此書誠爲保護身家財產性名各要之不二法門也寶鑑二字可謂名實相符書此以表感激並爲我同胞告

美華書館錄

圖不堅強而不射或少年誤犯手淫或後天戕伐太過以致腰腿酸軟耳目昏眩神思恍惚等症服之壯陽健腎固精補陰益命門之眞火補氣血之虛寒腎經既足鬚意悉平多不畏冷夏不畏熱髮變黑視聽若明雖摯愚懦調精神不倦神勇飯增曲盡歡娛夫婦愛情從此倍篤且償可保險身體轉弱爲強各省治愈謝函一百餘件皆有民局郵局圖章爲證以表神驗識鑒更有比衆不同者如服無功效情願原數奉還每兩兩元每料一斤收工本洋二十八元老年陽痿鹿茸用法不同另製鹿鞭外埠廣騙金丹每匣五元欲試用每服一元

●上海放雞橋口五開間門面

●滬香盧總發行所駁雲氏啓

(分設)杭州陳列所●南京花牌樓　天津北門獅子胡同忠成號

內毒丹之力不能傳爲是恢復幸此時雖尙未晚當急爲亡羊補牢之計因卽來貴堂買得化毒丹五大瓶每日三服外仍用下疳散逼毒內服外敷旬日紅腫各化毒然逐漸收斂旁邊亦無從生泡者即知毒勢之消散已過半矣再連服旬日外患全消所斤斤不釋者未悉內容究竟何如乃仍訪某醫友求其切驗盡情倘留餘毒再受苦否友乃爲之瞻望氣色細按脈理復用聽筒及寒暑表探之則曰病去盡矣然理無炎不足患也私感追至今年自春徂夏無絕勁靜心乃一寬而念及從前之留毒發腫大禍不免談虎色變矣曾告同病猝發者常呂天錫遂上海河南路七號彭壽堂錄

感冒風寒之宜防

裝用煤氣傳熱器則室中自然溫煖無須人力價廉迅速無塵無烟甚爲潔淨欲知詳情請詢南京路二十九號江西路轉角上海自來火公司樣子間可也

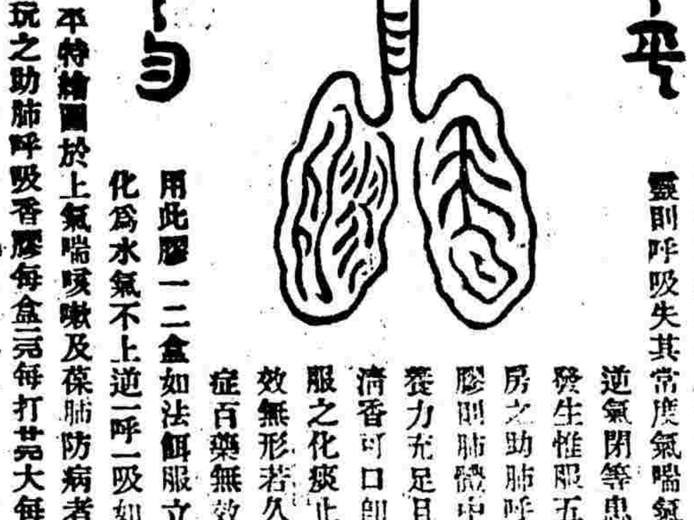

做人爲口氣俗語也仔細忖之氣非平不順非匀不舒故人身第一關係者氣肺爲運氣之要機稍明生理學者皆知之肺運不靈則呼吸失其常度氣喘氣促氣逆氣閉等患隨時發生惟服五洲藥房之助肺呼吸香膠則肺臟中之滋養力充足且性味清香可口飢平常服之化痰止咳奏效無形若久患咳症百藥無效者急用此膠一二盒如法餌服立能痰化爲水氣不上逆一呼一吸如衡之平特精圖於上氣喘咳嗽及葆肺防病者其細玩之助肺呼吸香膠每盒五角每打五元大每盒

總發行所上海五洲大藥房

保太和 立止白濁丸　每瓶三角雙料半元不效倍罰　上海二馬路畫錦里東首保太和謹啓

三日愈 癩疥瘡藥　每匣二角不效還洋上海英界二馬路畫錦里東首保太和啓

精虧腦弱者總有這樣痛若精神丸確能即療

人類之集合由家族而成社會者賴乎精血以造成然精之來源則賴乎腦髓與血液以發生故保種之法必先使腦健血旺精液方能充足精力充足種子方能健全其他虛弱血虧腦衰腎弱背痛腰痠諸疾自必不生精神丸對於此述各節有特別之奇效者因其中含有充足養腦補血健胃培精之滋養料故能使服者精液陡生濃厚精神氣力亦異乎尋常其有生殖器已無發動之力者常服此丸亦能培養如常誠有續嗣之偉功保身之至寶也

吳君肖像

中法大藥房主人惠鑒鄙人去年五月間曾患風濕之症復發又增遺精中西方藥服之毫無效驗後見貴藥房精神丸及醫士錢富往貴分號購來一瓶試服數日即覺大有轉機續服三瓶胃口增進風濕自消遺精亦止覺精神十分暢適之效自覺一身從未得有如是之爽快於十月間突然身困復購一打接服風疾果然若失貴房所謂人造之仙丹也近來精神倍增身體強健飲水思源無以爲報聊誌數語倘所登諸報端俾同病者有所問津焉　吳光輝鞠躬

功效 ●風濕骨痛●遺精滑洩 ●陽萎不舉●背痛腰痠 ●腦弱心虧●血衰氣虛 ●陰虧精薄●婦女痛經

總發行所上海三馬路 中法大藥房

定價 大瓶五元每打五十元 中瓶一元每打十元

▲接通信一束

第三營改爲該廳第二警備隊中路左翼第四營改爲該廳第三警備隊云

▲改編警備隊誌聞二

又閩總司令官徐樂堯君已將管轄區域逐一劃定昨已列表呈請都督察核茲將管轄區域錄下 第一區轄駐餘杭中左第一營 駐孝安前右第三營 省暫編第一營 駐海甯省游擊隊第二營 第二區轄駐百官紹防第一營 駐蕭山省游擊隊第三營 第三區轄駐鄞縣甯防第一營 駐象山甯防第三營 第四區轄駐衢縣中右第一營 駐湻安中右第二營 駐臨安中左第二營 第五區轄嚴省防遊擊隊第一營 駐仙居右路第七營 駐天台右路第八營 駐縉雲後路第七營 駐東陽中右第三營 第六區轄駐臨右路第一二營 駐黃巖右路第三營 駐太平右路第四營 駐甯海右路第五營 第七區以原有後路餘將第七營劃歸第五區管轄外其餘六營中候行政公署指撥一營後均歸其管轄云

▲雲和鄉民聚衆滋鬧

處州雲和屬縣崇深鄉鄉民在該鄉前自治公所聚衆千餘開會抗糧拒絕驗契併有持械入城圖亂全城之謠現經該縣知事以事機緊急請迅電示辦法等情電陳都督省長矣詳情容再續報

紹興

▲又破獲鐵血團 紹屬臨浦鎮素稱上游要津九號有某密告紹興司令官汪鎮基君離臨浦七八里後湖地方壽春生家於六號到有形跡可疑者十餘人並有私藏軍械情事汪君恐某甲挾仇誣告特將某暫留營內看管一面派軍探黃君前往調查不料壽春生家果有多人住宿出入頗鬧雜惟日間均不出門汪司令當派九十八團一排排長帶兵前往將壽春生房屋圍定進內拿獲十七人並鐵血團僞委狀五十六件私信一束一併押解到紹由汪司令發交軍法處審訊矣惟聞內有九人由日本初回詳情容探明續誌

甯波

▲更調要塞司令 鎮海爲浙省門戶防務最關重要海口之南北兩岸建築砲台多座設有專員管理台務張伯岐君自任要塞司令以來成績頗著現因管理權歸部中接收改委巡防隊統令陸步棠君調充業經蒞鎮於十四號就職任事聞張君將調嘉防差缺云

蘇州

▲議決軍餉檢查辦法

蘇州鎮守使殷獻臣君邇因蘇垣地方遼闊難免匪黨溷跡日前特召集軍警到署會議分別擔任以專責任茲將議決辦法如下 官瀆里由第二師派官兵檢查 蘇州由憲兵警察檢查 蘇州城外各小輪埠每日每處由憲兵警察廳各派兵警二名會同稽查 城鄉旅館由憲兵警察攜帶簿具前往稽查取店主水印回署呈報 城鄉內外船隻由巡廳水巡擔任 郵件由警察廳派稽查一員會同憲兵長檢查 第二師各獨立機關由長官自行檢查 水警廳各獨立機關由長官自行檢查 巡警廳官長以上不在郵局檢查 鎮守使署各獨立機關自行檢查禁衛軍警防團軍械所在內 吳縣除縣知事外均在郵局檢查 蘇州關由監督自行檢查 城門守衛由禁軍各門派兵一棚前往衛隊第二師截安後再由二師接替 齊門洋關由第六團就近派兵稽查

▲高等廳可免移甯 蘇州

高等審判廳本有遷駐甯垣之說嗣得法部電以高等廳可勿遷甯甯分廳應仍其舊至高等廳不遷甯之原因聞有二端一甯垣現在殊無相當之房屋二蘇州高等廳之地點爲大江以南適中之地且與交通利便因是決不遷甯惟甯垣之高等分廳或因經濟關係而改分廳爲分庭亦未可知刻下尚未決定

▲學界運動會誌盛 東吳

大學校於十六日舉行聯合運動會是日金陵教會學校暨上海教會之約翰南洋珠江吳江等校均到會比賽所奏各技計分十三節內以約翰最占優勝計奪標至十一次之多惟撐高跳則東吳占勝金陵學校來蘇者祇四人而無技不與雖未能步步優勝亦復餘勇可賈所有各種運動以一英里賽跑爲最激烈餘亦矜奇鬭勝爲歷來所不及來賓觀者達三千人亦可謂盛極一時矣

▲律師當庭受辱 律師沈兆九前爲黃俊生出庭訴追欠項以酬謝未曾領到當將預繳訟費三十餘元劃抵黃因心有未甘登報詆毀並向高等廳起訴旋沈律師亦以毀壞名譽向地方廳起訴十五日開庭公判當判黃俊生罰洋二十元乃審檢兩廳正在磋議時黃俊生即大罵推事不公一面扭住沈律師飽以老拳時司法警察因辦獎燬烟膏事均不在庭推事等呼應無人只得任其毆打直至血流滿面始經巡警入內解散沈律師即至初級檢察廳請驗傷痕當由葛檢察官驗明屬實立劉豫審將黃俊生收押聽候移縣核辦若黃者眞莽撞達於極點者矣

鎮江

▲派員稽查繭行 國稅廳蔣廳長以鎮常蘇三屬繭捐歷來積弊甚深今屆繭行烘出乾繭報納捐數亟應切實整頓以維國稅特選派熟悉情形人員分赴各屬繭行稽查出繭確數照章收捐聞茲委員已於日前齎鎮實行調查矣

▲販賣煙酒特許牌照到鎮 丹徒縣知事前奉國稅廳訓令徵收販賣烟酒特許牌照稅早經出示通告茲由該廳發下此項牌照計分四色以紅色爲整賣營業以藍色爲甲種零賣營業黃色爲乙種零賣營業紫色爲丙種零賣營業並聲明此係奉部核定務須分別填用勿稍舛錯等因當即示諭各商一體遵辦

▲請裁揚由關之批示

鎮郡公民某某等以揚由常關病商病國特具意見書呈請國稅廳實行裁撤茲奉蔣廳長批示謂揚由關徵稅方法係照從前部定關章辦理與淮安等關均列入國稅項下由中央支配其如何改革應由中央提交政治會議公決施行本廳礙難專主云云

▲令飭縣知事接管地方廳 丹徒縣知事日前奉高等審檢廳訓令略謂丹徒地方廳業經本廳令飭裁撤並飭該廳長等將第一審不論輕微重大已未結各案暨附件款項並用膳之各種獄紙徵收訟費四聯單暨清冊摺連同該廳所屬器具又看守所全部限至本月十五日止一併移交該縣知事接管在案合即令仰該縣知事知照一俟移交清楚即行查照縣知事管理訴訟暫行章程辦理云云

廣東

▲汕頭報館主筆被捕情形 廣東省匪月之間報館主筆被捕者已有數起廣州則有覺魂報汕頭則有新華大東競業公言諸報茲得汕頭來函述汕頭當道拿人封報詳情節錄如下

新華報之封禁係由潮梅綏靖處搜獲三民黨印一顆至館自主筆蔡則唐以下並雜役共十五人均被拿去有已至數槍斃之說報館亦被釘封競業大東公言三報亦因登載亂事主筆被捕該報等於汕亂方殷時曾登載海陽縣知事降匪消息此外聞別有原因蓋藍閱報大憤請綏靖處設法拘拿現公言報主筆邱醒虎已由張督聊保出競業報經理李伯約大東報總理林秀岩均尚在押又聞藍知事係龍觀光親家故頗有權力此外傳說尚多續探揭登

湖南

▲軍界近事彙聞

▲曾司令組設行轅 曾師長現已改任長江上游警備司令其專事維護武昌以上江流區域之安甯秩序曾君以轄區域極爲廣袤擬在適中重要之處設置行轅以爲將來巡查駐節之地現已決定以岳州爲司令本部另就武昌長沙宜昌三處各設行轅一所已於日前飭令參謀劉某某商請湯督請合省垣擇一適中官有房屋設長沙行轅云

▲楊統領擬定徒刑 前報所紀還鄉水師營統領楊玉生被逮一案聞已由軍法科審訊明確擬即按照刑律處以徒刑五年業經呈請都督核准執行矣

▲伍鎮守獎授中將 長岳鎮守使伍祥禎自去歲蒞任以來始則駐紮岳州保持商埠繼則移調長沙維護大局湘省賴以安全陸軍總長念其勳勞特呈請大總統授以陸軍中將銜以示獎勵聞已奉電知湘先行電告矣

▲日少將來湘調查 日本政府特派陸軍少將西乾李治郎來華專事調查彼國旅華臣民對於中國黨首孫黃等以將來與我政府交涉根本昨見漢口報載外交部轉電至湘並電稱該少將已經到漢小作勾留二三日內即可抵湘云云現湯督已通飭沿途各屬一體遵照保護矣

江蘇高等審判檢察廳暨上海地方初級各審判檢察廳公布文件見本頁後幅閱者注意

本埠要聞

●徐家匯獲匪後之要聞

上海鎮守使會同法捕房於十四號夜在法租界開森路及徐家匯路等處拘獲多數黨徒詳情已兩誌本報此案自發現後外間傳說不一據實揚消息則謂亂黨招集匪徒圖謀不軌茲將昨日所聞種種彙誌如下

▲報告情形 鎮守使鄭君前日發電報告中央及江蘇馮都督略謂據探報有逆黨□□□□□勾結匪徒潛行來滬阻敢招誘愚民藉口研究會爲名聚集荒僻之處希圖一逞汝成聞報迅即商之法領博飭捕房偵派幹員會同馳往法租界之福開森路空地掩捕當場拘獲七十五名又續獲三名分別暫押法新捕房俟轉商訊明辦理另文呈報外此次趁機迅速地方安謐如常恐謠遊傳聞失實謹電馳聞云云

▲勒緝首犯 又鎮守使鄭君以此案人數衆多類皆無知之徒恐有設局誘騙輾轉做成圖賞邀功情事致使無知愚民以亂匪自承故對於此案辦法頗極鄭重昨晨(十七號)曾親提犯人解送之姚小鶴曹阿保研訊詰以此次究係何人招開等打仗機關究在何處爾與何人接洽詎知該二人茫不能答經鄭君反復訊詰始稱有人約我們打仗先到會場每人就有兩塊洋錢好處故有多人往該處等錢後見有人來捉我即往西奔逃因被警察拘獲等語鄭君因此案情節支離且察核法捕房研訊各人所供各不相同頗涉疑竇當與軍法科長王君會商良久以此案唯一之辦法非嚴緝爲首招集之人澈究無由得其眞相昨已令飭各屬勒限三日□能破獲案首立予重賞云云

▲省釋鄉民 淞滬警察廳法捕房藍總巡自將陳開銀等十二人提至大自鳴鐘總巡捕房詳細研訊後仍飭嚴行管押定於今日與另押之六十四人一併解送公堂請究惟內有曹阿新一名狀似鄉農當向詳詰據供係西鄉虹橋鎮人有田坐落福開森路之旁昨晚因恐小賊偷竊田中植物故往巡視適與亂黨等亦匿田中致被巴探誤爲同黨一併拘案求察藍君待供飭探調查屬實諭探將曹送交家屬收管如奉公堂傳喚應即投候質訊

●軍警防範之種種

▲城內之防範 陽曆本月十四號夜上海鄭鎮守使飭派軍隊會同法捕房在福開森路等處破獲大幫亂黨送押捕房候究各情已紀前報茲鄭君會得該亂黨有圖劫各警局軍械並製造局以及攻打監獄等情現雖破獲然不得不預爲防範除製造局並龍華各營廠加派重兵保護外一面又函請巡警廳薩督辦轉飭淞滬警察南區崔廳長嚴加防範等因前晚即十六號夜十一時起城內外各警區各分署特派保衛隊警士持械往來梭巡保護以免疏虞

▲監獄之防範 上海鄭鎮守使以上海縣地方監獄禁錮之軍事各犯人數衆多値此黨匪思逞之際亟應加派軍警嚴重防守以免疏虞故於十六號晚間除飭令崔警廳長撥警前往保護外並飭十三團周團長選派精壯兵三排亦往地方監獄四圍會同警察協同防守以昭愼重云

▲滬南之防範 第七旅臧旅長前晚即十六號調令周團長責任所部三營各派士兵一連前往斜橋路龍華路至外日暉橋一帶巡邏所有各局門安設之機關鎗砲者令備彈防禦局內沿浦灘地方由第三營派兵梭巡以防水路混入而保軍廠重地以致製造局方面日來防備非常嚴云

▲浦東之防範 駐浦步兵第一營營長盧君守忠前日接奉上海鄭鎮守使函開現在本埠英法租界亂黨人數衆多乃竟勾結白狼之匪首向海潛偏布機關部圖謀不軌會據偵探報告法界福開森路有亂黨總機關部一處即於十四日晚飭派軍警協同捕房探捕前往拘獲黨徒數十名尙待研訊又聞徐家匯及浦東沿浦華洋泥雜地點均有機關多處乘某國商輪裝運軍火秘密存儲預備分給黨匪舉事之用爲特函請貴營長嚴密偵緝妥爲防範有無前情並即隨時函告等因昨經盧營長遵即派得力官長前往密查矣

▲租界之防範 公共捕房總巡麥高雲君以前晚(即十四號)法捕房在法租界開森路兩旁麥田內緝獲形跡可疑之匪徒七十餘人後本埠謠諑蠭起有謂該匪圖攻製造局或謂結黨希圖搶掠以致租界居民大爲恐慌幾有草木皆兵之象若不加意防範不足以保租界治安故麥君於前日發出戒嚴命令除通飭各捕房捕頭督率中西包探分頭梭巡外另派西捕多名帶同暗差華捕在各茶肆旅館及遊戲場中分別搜查有無身帶危險品物之人倘有形跡可疑之人准許隨時拘捕以保公安云

●關於亂黨案彙誌

上海鎮守使鄭汝成君接奉參謀陸軍兩部電開奉大總統令湖南都督湯薌銘呈稱此次檢查關於亂事之文電內有逆犯劉庚任定元蕭宏閣陳璞章楊源濬米永基吳昌黃周崇等八名逆跡昭著請通令各省一體協緝等語該逆犯劉庚等甘心謀亂證據確鑿罪無可逭應由各省都督民政長飭屬一律嚴緝務獲懲辦以伸國法而昭炯戒等因除分電外合電查照等因鄭君奉電後已分別轉行飭緝矣

西門外慶安里四十四號門牌破獲黨人機關捕獲亂黨胡靈貴周炳與羅晉士三名並搜獲槍械子彈軍刀等件曾經解由滬南警察分廳已於十六號午後四時將胡周一名連同起獲軍火轉解鎮守使署訊究在案茲悉崔廳長前日卽十六號訊得供獲之羅晉士曾在東三省充任學堂教員實與胡靈貴周炳與同居一屋並無亂黨證據亦無同謀不法情事且據胡周二人供明實與此案無關故即判令覓保省釋昨已飭知第二警署金署長傳諭該家屬覓具保結投廳核明省釋矣

又第七旅臧旅長以查破慶安里亂黨機關一案當據鎮守使署巡查長朱長奎等報告時即飭旅部崔護兵僧同前赴現駐三十七閘基址之本旅十三團第三營十一連蘄派兵士同往協緝即經該連王同德目殷玉山王國賢張得勝等偕往慶安里會同搜查始得會同巡捕獲胡靈貴等三名當時甚爲奮勇異常出力自應呈報故於昨日已將十一連連長官兵協緝亂黨出力情形呈請鄭鎮守使鑒核矣

閘北警察分廳徐輔洲廳長前日派探偵獲之亂黨歐陽捷三解送鎮守使署訊究等情已紀本報茲悉歐陽山甯人名連魁捷三其號係前清附生素居南京城北薛家巷歐陽氏祠堂家況蕭然不事職業僅以拆梢度日在前清時代專以販賣人口抽頭聚賭爲事南洋官商設暨南學堂於城北爲購地事歐陽出面持把由江督府親提訊判監禁十年光復時出獄仍不安分爲某營軍需官今久被撤二次革命何海鳴赴南京歐陽遂巧立籌捐名目與同黨周殿元(周亦匪居滬上見拿未獲)等手持何海鳴令旗挨戶勒捐一日間被彼搜索數千元有辦理捐之某甲家中所存現款悉爲所掠迫張勳入城在途中即行人投控歐陽之法之事爲張抵都督府後即派兵往薛家巷歐陽氏祠內拘捕歐陽正在解衣乘涼見兵入內即由後門脫走旋逃至上海寓北泥城橋相近鎮守使已任去年十月接都督來電囑爲協緝未獲近又在刻印名片到處招搖故爲警察廳所獲可見天道定數絲毫不爽也

皖人龔濬如(卽前黨變振騙之犯)於去年三月二十九日在安徽糾衆搶劫定遠縣公署庫款案卷鎗斃科長科員多命並開槍擊斃胡愼行之叔胡杏渠案發逃滬被捕嗣由會審公廨預審因原告未到證俟移解奉判龔濬如交五百元人洋並保候原告檢齊證據再核嗣龔由高紀春等兩人具保出外後龔卽逃赴日本案經中西官提訊僅由龔之保人高紀春到堂候示官判高將所保龔濬如之保證洋五百元繳案聽候核辦在案前日關讞員以被告龔濬如既已赴日且案關重要卽函請英領康君飭承辦出提票發交總巡捕房派探隨時緝拿解究云

長江巡閱使偵探沈佩蘭朱志昌張怡芳等於十五號晚間十一時在滬甯火車站查獲亂黨游龍(一名解綏)開北警廳司法科預訊一過由該探解歸南京訊辦矣

養肺玉液靈膏 專治咳嗽痰喘
錬雲大藥房◎精製玉液靈膏◎專治咳嗽痰喘◎氣促哮喘等症◎服後效若仙丹◎眞濟世之妙藥

南洋奇藥戒煙
雪垢丹 係南洋爪哇疾島所發明
雪垢丹

本埠時事

●商會行文程式解決

全國商會聯合會前在上海開議各項議案內有商會對於官廳行文程式尚覺爭持甚力當時未能解決昨上海總商會接上海觀察使公函云案奉江蘇省公署第二千四百七十四號訓令內開實業司案呈奉農商部令開據上海全國商會聯合會呈稱商會對於官廳行文程式自奉部令改後全國商會僉以階級過嚴轉多隔閡函電力爭現經大會決議商會係法定團體與人民個人不同部長省長以上用呈其餘京外各級行政官廳凡不相統屬者一律用函新核准施行等情到部查本部前次所定農工商總分各會對於各級官廳一律用呈官廳對於各該會一律用批用令以前農林部對於農會即如此辦法商會等亦應一律是以於本年一月間通行飭遵在案以期辦法劃一本無壓抑商情之意嗣據各處商會紛紛以爲不便請仍舊例茲復據該商會聯合會會議呈請變通前來自應准如所請酌予修改以順輿情當經本部擬定各商會對於縣知事關於設立解散等應立案註册者一律用呈用批用令其餘陳述商情及官署之諮詢與商會之答復一切普通官事之文則彼此用函但一事之終結應存案備查者仍用呈用批用令及關於公斷事項有特定章程者仍依公斷處章程辦理惟各官署公文程序均由法制局擬訂似此通融有無抵觸函請法制局審定見復去後茲准復稱所開官廳對於商會之文書程序通融辦理各節除陳述商情及官署之諮詢與商會之答復一切普通文事之文彼此用函外一律用呈用批用令甚爲妥當與公文書程式令幷無抵觸函復查照等因除通行並批示該商會聯合會知照外合行令仰該觀察使轉知所屬各商務總會一體遵照此令等因奉此相應函達貴商務總會即希查照云云

●派員來滬購槍

蘇州新任警察廳長洪孫稚君近因防堵吃緊特呈准都督省長發給執照派員來申向捷成洋行訂購德國六寸五響手鎗二百枝業由該行照數備齊並代配子彈二萬顆來申已於前日通知洪君派員率警二名到滬由滬甯車運蘇矣

●函請澈究沉冤

已故楊樹浦協成紡織廠幫辦鎮江人李芝英之女梅英等三人於五月十二日晚同時自縊畢命經中西官蒞驗飭李女之表兄韓榮佩備棺收殮所有在李女身畔檢得冤單一紙及向協成紡織廠陶總辦太太借貸信函各情已誌本報事經中國紅十字會所聞以韓松蓀存款貽害三命殘滅人道及社會心理似屬非淺亟應澈究故於前日函致英公廨正會審官關絅之君請將李女所書之冤單及案卷抄送一份以便研究務請派探查明澈究以雪沉冤而慰幽魂云

●諜斃德婦之近聞

德國人牛門之妻於本年正月念三號夜遭人謀斃刦去價値數萬元之貴重飾物兇徒遠遁當經公共工部局懸賞洋一千元通緝並由捕房將形迹可疑之華人朱小毛等拘獲解由公廨迭經中西官在特別公堂祕密研訊迄無眉目以致案懸至今已有四月之久尙未破獲而駐滬各西人對於此案頗爲注意均希望早日將兇手弋獲以雪沉冤惟外間中外人士輿論咸謂是案決非華人所爲故公共捕房五十號西探正目安姆斯脫郎君將此案悉心偵探四處研究稍有端倪惟兇人則已外洋泄以安探目告假隻身出洋業已安抵迦邏正在祕密偵查聞不難早日破案云

●西婦自戕案之續聞

寓居白渡橋禮查西飯店內之美國婦人審昔司撥來脫（譯音）前因用手槍自戕殞命一案當經美捕房頭得悉即稟報美按察使署奉諭將該店侍者傳案訊據供稱撥來脫向住一百念一號房間內前日在一百念三號無業洋人某甲房內自戕而甲自此案發生後即行脫逃迄未歸店云云遂奉美按察使諭令侍者即出具沓照英美捕房捕頭迅即飭探緝拿該與案頗有關係之某甲到案訊明究辦云

●薩督辦與查票人

前日吳淞商船學校運動會情形已誌昨報薩督辦鎮冰爲該校校長故火車開赴吳淞時薩任車站招待幷包一車將來回票務偕參觀各員乘車同往及會散游客先後分途歸薩獨乘車乃所持來回票未向淞站簽字上車後查票人瞞令補票薩示以包車票查票人曰無効薩照價予以二角四銅元之票價查票人不受謂必需三角爭論久之至滬站有識薩者乃勸止之

●實行接收初級審廳

南市第一初級審檢兩廳奉令歸併上海地方廳繼續進行一事曾經地方警察廳長汪君委任李檢察官於十五號實行將該初級檢察廳卷宗文牘器具人犯等查點收併在案所有該初級審判廳改訂昨日（即十七號）實行接收即由地方審判廳長袁君委任推事鄭文楷錄事官賀樂吾主簿王振南等三君詣該廳查點一應公牘案卷銀錢器具等分別檢收旋經該廳監督推事俞莫森君督同錄事官承發吏等逐一點交後卽行雇車移併地方廳查收管理

僉右即隨赴地方廳與袁廳長限期交代情形

●會商認稅問題

江蘇國稅廳籌備處前經委任殿級青君來滬審查滬上各業認稅情形呈省呈復後經蔣廳長委令來滬與稅務所長張伯良會同辦理加認稅率業經嚴君與商商會總協理面商一切詳情已稍有端倪矣

●函復租地情形

上海救火聯合會昨復工巡捐局函云接奉台函以准上海縣知事洪函開案准清理江蘇水陸官產總局函開敝局調查員康錦榮呈查驛字號營房十五間披屋三間前情向往提右營營兵在上海邑廟西首即二十五保五圖得字圩三十三號基地原額三畝一分六厘二毫光復後經救火聯合會向市政廳租用每年繳納地租洋一百五十元市政廳現改工巡捐局擬請轉函工巡捐局將前項基地交由敝局調查員康錦榮接收等因轉函過局准此查敝局接管市政廳移交財產並無前項基地貴會係於何年月日向何處租賃有無租契合同每年租金若干繳納何處相應函請查照希即詳細答復以便轉知等因到會查此項基地在邑廟隸西裏面向不通路極形汚穢南首弄口祇寬四尺五寸當時因預防火患兼以出邑廟人多擁擠而廟西街菜市又無地可容是以請市政廳就該弄開作古驛路直達廟園以利交通該地本屬空閒即由敝會承租於民國元年五月間與市政廳訂立租地合同年納地租銀一百九十元敝會曾將租地借款總額情形呈報縣公署立案並有合同租摺亦即由市政廳移送縣公署收管地租交在縣特別會計處列入縣地方費預決算册該地原額雖有三畝一分六厘二毫今不足數前將上海縣田令以官驛廢基應歸縣有曾經查丈所缺甚多故敝會租借時除道路外實地祇有一畝五分有奇而當築路之際南口餘姓收狹房屋讓寬道路由敝會永遠承認其租息北首通道處貼價移建之役以及收買民房排設自來水管龍頭等費共計銀一千八百餘元亦由敝會出貲茲奉函詢相應函復云云

●交誼會之盛況

寰球中國學生會於前晚八時舉行交誼會男女來賓百餘人首由李登輝君報告開會秩序次葛女士湯女士合奏洋琴次古逆程君奏廣東琴次饒奉崧泉碩士演試新戲稱觀者無不嘆爲神奇次鍾桂丹君鼓四絃琴一時鼓掌雷動合座歡然洵爲聯絡交誼之盛舉茶點散會已鐘鳴十下矣

本埠瑣事

城內

●房捐處傳諭圖甲

上海縣知事公署經辦房捐處昨奉諭宣示查征收房捐爲重要現當整頓之際查各鋪戶隱匿即青吏朦混已屬有干咎戾乃姑寬既往嚴令補報依舊違限不復殊屬胆玩已極若不嚴加懲戒其何以儆效尤此令仰催征吏即日按照後開各鋪各圖傳諭該圖甲來處候究勿延此諭頭鋪二鋪四鋪八鋪十鋪十五鋪十六鋪念鋪念二鋪念三鋪念七鋪念五保四圖九圖十圖十二圖十三圖

●司機人不服上訴

華商內地電車公司司機人姚再生前因駕駛不慎撞斃行人當經尸屬控由地方審檢廳傳姚並該公司總稽查朱少沂等到案奉審判廳訊明判決罰洋五百元嗣因朱等不服據情上訴在案前日地方廳汪檢察長接奉高等廳命令於當日飭警往傳朱少沂姚再生並賢大米行汪立賢等來廳問話

北市

●違禁提究

閘北警廳司法科前日將各區署解到煙土犯劉得之朱錦堂于太清等三名及大小煙土十二包預訊之下一併解送地方檢察廳究辦

●犯拐屬實

前日閘北警廳司法科提訊仵居華安坊之尹希曾借證人樂富定控方鼎勛誘拐四歲男孩甄脚路車逃逸一案又胡家有控于阿二誘拐女孩小胖子一案該犯等犯拐屬實判送地方檢察廳究辦矣

公共租界

●緝拿逸犯

英美捕房刑事科探長倪克君前日發出通告云案據華事照得貫雪生一名年念八歲浦東人於上月念八號下午七時由哈爾濱捕房脫逃又王春山一名年三十四歲江北人于本月七號在南京路念八號竊取錢洋一千元之洋布等物逃遁又許桂林一名年卅四歲廣東人身高英尺五尺八寸于上月二號攜帶手鎗在白克路祥康里擒取會錢由城內警局拿獲在所脫逃均經公堂出票拘拿未獲合亟出示仰一體知悉如有人知該犯等下落或拿獲者請卽報總巡捕房總巡可也

●升充包探

公共捕房第六百九十六八百八十六二百九十四四百念二號等四華捕均因辦公得力業奉各該捕房捕頭覘明麥總巡諭令一併升爲試用包探著分赴新老閘虹口捕房及總巡捕房當差均已到差辦公矣

●遺失飾物

住居天津路一百四十三號門牌之婦人顧吳氏前日乘坐黃包車由寶寧路渡至北京路下車時將所攜値洋二千九百元之金珠飾物遺忘車上迫經察覺車已遠颺即開單報請捕房派探查緝矣

法租界

●强借驅逐

張鳳木投稱住居新租界應有已散軍隊中人來家硬借不得其應前日又有認識之陸德林楊鳳山糾同陳德生朱炳炘等前來强借不遂危言恐嚇父捕送究陸楊同供向借用資不敢强索中西官以陸等本應究辦姑寬一併驅逐出界

●拐賣一

揚州婦人李傅氏控湖北人周紀山以代若生爲由將婦人及二十一歲之女兒誘往大連將女兒押入高家窯爲娼婦人經該處弊資遣回滬今與周途遇交捕送究質之周一味支吾官判押候查核

●拐賣二

王陳氏投捕房訴稱女兒小英子被拐後今在徐榮州處尋見向領不放求究等情由捕將徐等一千人解案徐供憑張石氏張李氏爲中由女母吳楊氏借以下爲女母氏等同供女由吳楊氏領來說明女因家貧兩作中其實以原告國不稱僞供石氏等分別押候肖生審訊奪

來函

逕啓者今閱貴報專電欄內有都督宮長後奉陸軍部電開通緝人趙滙知事偵探博仁慈善會以煽惑亂通名云惟敝會亦名博愛慈善會設立新衙自去年移申專顧同志以進不解以畢行各處及今年更發忽之時此信未敷出正在籌進退之心本會同人均抱熱心免令人灰對于鐘表必人事雖飛力反對豈有煽惑造亂之事雖受長自有水落石出之日而恐容誣恐

●來函更正

昨閱五月十二日貴報本埠新聞欄內載有揮霍飄流一則賣梁啓泉事辦云該部人甚多並沙資計參商三百等語由滬至南京三日甚爲困滬四月十四日事由各部相匯人在途中一日到南洋仙屬人任事途中相商云云部人因有以此事者係正任公務部人公何事實請登出來函更正以昭核實周資丹韓弼

參茸海狗腎廣嗣金丹　返弱爲强

崔氏驥雲香廬啓

南洋勸業會頭等嘉奬　驥製半夏

杭州陳列所　天津北門外　無錫北門外　上海四馬路　漢口

光明眼科　日月水！！請試用而知其靈效

各處著名藥房並洋廣貨號均有代售就近購取爲荷

發行所　上海河南路　東亞公司

此藥係於日本第一著名眼科醫學博士井上通泰先生應用最新學理實驗許多眼病講究多年而所發明之者此故此日月水靈驗卓絕有推雲摩翳之功磨暗還明之效夙爲紳商各界所信賴患眼疾者切勿漠然視之

主治效用

眼脂眼赤。迎風流淚。視物不明。眼瞼糜爛，砂塵入目。傳染病眼。目睛受損。瞳人上翳。眼內生瘴以及疲勞等症。

價目　一六角洋　一洋二角四分　洋一角二分

安眠藥

價目　每瓶大洋一元〇〇

上海老垃圾橋南首洪德里南洋安眠藥新公司

中華民國三年五月十八日(卽陰歷甲寅年四月二十四日)(星期一)第二千三百零一號

公布欄

四十四號

江蘇高等審判檢察廳

布告

爲布告事查律師暫行章程第二十二條一項律師應於地方審判廳所在地設立律師公會同條第三項云律師非加入律師公會者不能行使職務又律師登錄暫行章程第六條律師公會會長應將律師加入律師公會之姓名年月日呈報該管地方廳各等語本省現在存留之地方廳僅上海及江甯兩處除江甯地方廳所在地尙無正式經部認可之律師公會當然無可以到庭執行職務之律師外其上海一處雖已設有律師公會經部認可惟指定該廳區域內執務之律師已否加入該會未據該會會長呈報到廳無憑查考縱從前或尙未經入會之律師亦復來廳執務究於定章有違長此優容不加整頓大非國家鄭重律師之本旨合亟布告自本日起凡未經加入經部認可之律師公會或已加入而該會會長未將姓名年月日等報廳者一概不得在本廳執行職務除分令各廳照辦並致上海律師公會速行照章造册呈報外仰各該律師暨委任律師出庭辯護之各訴訟人等一體知悉毋誤此布

(第十六號)

通告

爲通告事案奉　司法部陽電開高等審檢該省裁撤地方廳處所其有經部認可之律師公會應卽一律撤銷仰轉行遵照呈部備案此令等因查本省律師公會經部認可者計有上海吳縣二處餘均經認可茲奉前因除上海律師公會不計外其此次被裁之地方廳處所設有律師公會者無論已否經部認可應卽一律撤銷特此通告

江蘇高等審判廳

布告

爲布告事查部頒訴狀程式所有當事人籍貫住址皆當依式塡註不得稍有含混乃近來訴訟當事人呈遞訴狀多未將籍貫住址等項依式塡明僅混寫在卷二字究竟該當事人等確係何處籍貫住所何處致難查悉而所發傳票亦因之無從送達殊於訴訟進行程序大有妨礙合亟通告當事人等嗣後呈遞訴狀無論上訴續訴及其他一切狀紙均須依式逐項塡明不得仍前混寫在卷二字如不遵式塡明仍須飭令塡明後方予收受勿得自誤此布

(第十七號)

訓令

案查律師暫行章程規定律師組織公會應將會則呈由高等檢察長報部認可又律師非加入律師公會不得執行職務各等語是律師公會非經部認可者卽不能認其爲完全成立查江甯並未有報經司法部認可之律師公會當然無可以執行職務之律師部章所關斷難遷就合亟令仰該廳務於文到日一律拒絕各該律師不得再有蒙混出庭情事須俟該處律師公會遵章報部認可正式成立後再由會長將入會之律師姓名年月日等照章呈報到廳始准出庭以符定章而歸劃一切切此令

(第三五九號)　令江甯地審廳

通告

▲刑庭公開審判案件日時

本廳刑庭五月十八日午後一時公開審判案件如左

一控告人張應秋對於前華亭地方審判廳就伊和誘之所爲第一審判決不服控告一案(審理)

本廳刑庭五月十九日午後一時公開審判案件如左

一控告人李世根對於前華亭地方審判廳就伊强盜之所爲第一審判決不服控告一案(審理)

一控告人鍾秀山對於吳縣地方審判廳就伊販賣烟土之所爲第一審判決不服控告一案(宣告決判)

一控告人莊起龍對於前吳江縣審檢所就伊騷擾之所爲第一審判決不服控告一案(審理)

本廳刑庭五月二十日午後一時公開審判案件如左

一控告人錢根生對於吳縣地方審判廳就伊强盜之所爲第一審判決不服控告一案(審理)

一控告人李金標對於上海地方審判廳就伊竊盜之所爲第一審判決不服控告一案(審理)

本廳刑庭五月二十一日午後一時公開審判案件如左

一控告人鄭和尙對於前武進地方審判廳就伊詐欺取財之所爲第一審判決不服控告一案(審理)

一控告人孫俞氏對於吳縣地方審判廳就伊毀棄損壞之所爲第一審判決不服控告一案(宣告判決)

本廳刑庭五月二十二日午後一時公開審判案件如左

一控告人王福元對於前南通地方審判廳就伊販賣鴉片之所爲第一審判決不服控告一案(審理)

一上告人陳元仁對於吳縣地方審判廳就伊竊盜之所爲第二審判決不服上告一案(審理)

本廳刑庭五月二十三日午後一時公開審判案件如左

一控告人姚再生對於上海地方審判廳就伊殺傷之所爲第一審判決不服控告一案(審理)

一控告人王阿壽對於上海地方審判廳就伊殺人之所爲第一審判決不服控告一案(審理)

一控告人金福與對於寶山縣就伊輕微傷害之所爲第一審判決不服控告一案(審理)

江蘇高等檢察廳

訓令

案奉　司法部第千零七十五號開呈及上海律師公會職員名單均悉查該公會此次改選職員既係按照會則完全組織尙無不合除准予備案外仰卽遵照此令等因合令該廳轉行知照此令

令上海地方檢察廳

案奉　司法部第一一零六號開四月二十八日據呈同級審判廳覆判青浦縣李葉氏等殺死本夫一案備錄原案供勘及覆判判詞請覆核等因查李葉氏陸小弟均係犯殺人罪覆判依暫行新刑律第三百十一條各處死刑本部依第四十條覆准合令該廳轉飭該縣於文到三日內將李葉氏陸小弟二犯處絞此令等因合亟令飭該知事於文到三日內將李葉氏陸小弟二犯處絞分別存報備案切切此令

令青浦縣知事

批

一件王升堂　批狀悉查本案上告對於原判決之辯論並無理由業經本廳批駁在案茲已過上訴期間又復請爲提起殊與法規不合不准此批

一件雷舫　批狀悉查該案自民國元年十二月由該上訴人呈訴前來當經本廳明白批示并牌示知照在案茲事隔經年未能發見新證據率請提案訊明分別懲辦殊屬不合礙難照准此批

一件丁　祿　批查閱訴訟該案於四月五日判決距今已月有餘日不能復爲通常上訴仰卽知照此批

一件劉雙魁　批狀悉該案尙未經第一審判決本廳未便提訊此批

一件成聯江　批狀悉查現行司法區域寶應縣屬淮安高等分廳管轄仰該民等轉向該分廳聲請可也此批

上海地方審判廳

布告

上海地方審判廳刑民庭審結案件

計開

甲刑庭審結案件(續)

一件孫沈氏吸烟一案　一件吳恆樹行竊一案　一件殷寶生傷害一案　一件姚三妹帶土一案　一件徐錦榮吸烟一案　一件金順寶等販土一案　一件張和尙販土一案　一件唐國珍吸烟一案　一件張春生行竊一案　一件王裕昌行竊一案　一件葛金城吸烟一案　一件王于菊吸烟一案　一件蘇動祺吸烟一案　一件江龍太等帶土一案　一件王正福帶土一案　一件陳阿福等吸烟一案　一件吳俊卿帶土一案　一件姚炳和毆傷一案　一件顧鍾氏幫助吸烟一案　一件王振侯帶土一案　一件唐徐卿等圖竊一案　一件王阿福私帶烟膏一案　一件周家昌行竊一案　(未完)

上海地方檢察廳

批

嚴何氏請求開釋伊夫由(一千一百八十八號)　批狀閱候移送同級審廳預審核辦所請開釋之處不准此批

傅貴舟請求保釋傅沈氏由(一千一百八十九號)　批狀閱案關誘拐所請保釋之處不准此批

劉頂國請求贖罪由(一千一百九十號)　批狀閱仰候移送同級審廳決定可也此批

陳周氏請求開釋伊子由(一千一百九十一號)　批狀閱案經起訴仰候審廳判決所請開釋之處應毋庸議此批

楊劉氏請求保釋伊夫楊金三由(一千一百九十二號)　批狀閱本案靜候辦理毋瀆法警果有索賄情事准查明懲辦此批

凌全氏請求撤銷由(一千一百九十三號)　批狀閱據呈爾子鶴齡挾嫌誣告各節是否屬實均應澈究所請撤銷原訴之處不准此批

凌鶴齡訴請求復勘提究由(一千一百九十四號)　批狀閱喪具稱家之有無爾一寒士耳殉葬寶物究從何來果如所呈何以爾母來廳聲明錯誤豈夫婦之情薄於父子之恩耶其中顯有虛誣之處非澈底根究不足以定是非而彰國法仰候通傳一干人等訊明核辦此批

徐兆麟訴顧翔生捲逃宋氏請嚴懲由(一千一百九十五號)　批呈已悉仰候提起公訴移同級審廳辦理此批

王震芝辯訴王舜卿揑誣請求伸雪由(一千一百九十六號)　批狀閱舜卿係爾胞弟叔芳則僅屬同居兄弟手足之情反不如鄰人之厚天下有是人有是理耶卽如爾所稱平時妯娌不睦亦不至藉端陷害舉證公庭故入爾妻於罪況此案事實昭著難以諱飾並非僅憑舜卿之言而定讞爾乃欲嫁禍於舜卿居心險惡殊堪痛斥所請應毋庸議此批

張友棠訴張長生等掘坟請求拘究由(一千一百九十七號)　批狀閱候提起公訴移送同級審廳將獲犯先行判決一面飭警嚴緝張長生等到案懲辦此批

劉項氏請求判斷給領伊媳由(一千一百九十八號)　批狀閱此案訊無刑事關係業經移送審廳民庭審理該民有何呈訴仰卽逕赴審廳請求毋庸曉瀆此批

趙了頭請求發還單串券版由(一千一百九十九號)　批狀閱所呈各件仰候本案終結再行結領此批

楊文華等請求勒令趙了頭指交棺木由(一千二百號)　批狀閱該民既以揚杏林戶名爲物證何以田單單存於趙了頭之手足見所有權已移轉不能發生效力又以派警喝阻爲人證不知趙了頭所掘之墓係屬沈姓有磚石可憑與爾何干爾乃藉端敲詐揑報警區此實足以證明爾之誣告而不能指爲本案之人證用特明白批示如再曉瀆定行拘案治以應得之咎凜之切切此批

張項氏請求俯予矜全由(一千二百〇一號)　批狀閱准爾自由擇配可也此批

劉桂生請求展限將劉阿大交案由(一千二百〇二號)　批狀悉仍着依限將劉阿大交案如再抗延惟該保人是問此批

凌長高訴吳才盛誘佔孀婦由(一千二百〇三號)　批狀悉孀婦再醮例所不禁爾嫂不肯守節轉嫁吳才盛原可聽其自由毋庸爾出頭干涉所訴毫無刑事關係不准此批

黃鑫錫爲王阿土遁匿請拘由(一千二百〇四號)　批狀閱准卽傳集訊可也此批

(以上五月十六日號)

本埠商情

匯票　昨逢星期日本埠銀行循例封關無市各國匯票行情均無報告云

金市　五月十七日收盤市價如左

現貨標金　三百七十五兩

足赤條金　三百八十二兩

沙金合份　三百八十三兩

銀市　昨因星期銀行休息無市

錢市　五月十七日收盤市價如左

龍洋　七錢二分六厘

英洋　七錢二分六厘七毫半

北洋　七錢二分

小洋　六錢四分二厘

鋪拆　一錢二分

銅元　一百八十四千文

角錢　一百五十千文

兵牌　一千三百三十文

洋拆　七錢二分

錢找　一千二百文

本洋　七錢二分

八開　一百十七文

小洋貼水　每角十六文

▲**南市知單**　昨日市價如左

規錢　一百八十四千六百文

淨結英洋　一千三百四十文

糧食　近幾日來滬南米市不過二三角光景餘均較前相彷云茲錄糴出各價如左

北幫機白米　六元一角至五元七角

南幫機白米　六元一角至五元六角

常幫機白米　六元一角至五元六角

蘇同機白米　五元八角至五元四角

泗涇機白米　五元七角至五元四角

角里雙轉白米　五元七角至五元四角

松江高白米　五元六角至五元三角

周莊白米　五元五角至五元三角

新機洋秈米　六元二角至五元九角

新機杜子秈米　六元至五元六角

新機客秈米　五元六角至五元一角

蘇屬白秈米　五元八角至五元二角

高新通元米　七元五角至六元七角

高機白陰元米　六元六角至六元三角

角里陰元米　六元五角至六元二角

島小麥　五元一角至四元

油荳　昨日滬南舖開之大小籮荳油七百六十籮荳餅五百片係內河幫與本地油坊家銷路云茲錄開出各價如左

船牛荳油　(每担)十兩〇一錢

鮁山荳油　九兩五錢

萊陽荳油　八兩六錢半

泊兒荳油　八兩三錢

牛莊荳餅　(每片)一兩一錢一分

本廠棉紗　此次開出之本紗疲跌情形其十六支紗價等經已詳誌昨日本報矣茲將開出之十四支與十二支十支等各牌紗價彙錄于左

十四支雙龍大包九十三兩五錢

又　雙虎　九十三兩七五

又　雙象　九十二兩五錢

又　胭脂虎　九十四兩

又　藍團龍　九十一兩五錢

又　丹鳳　九十一兩

又　水月　九十四兩

又　月季　九十一兩

又　牧羊　九十四兩

又　天官　九十二兩五錢

又　聚寶盆　八十八兩

又　雲龍　八十八兩七五

又　雲鶴　九十二兩五錢

又　鹹毛　八十八兩

又　三星　九十一兩五錢

又　人鐘紗　九十三兩二五

十二支雙龍　九十二兩

又　雙虎　八十九兩

又　雙象　九十四兩

又　紫團龍　八十六兩五錢

又　丹鳳　八十九兩

又　月季　八十九兩

又　天官　八十九兩

又　聚寶盆　八十五兩五錢

又　雲龍　八十五兩

又　雲鶴　八十六兩

又　鐵毛　八十五兩五錢

又　三星　無市

又　人鐘紗　九十一兩

十支雙虎　八十七兩五錢

又　鐵毛　八十三兩

又　麒麟　八十三兩五錢

日本棉紗　昨日各牌紗價如左

二十支藍魚紗大包一百〇五兩五錢

又　五子　一百〇一兩五錢

又　日島　九十八兩

又　福島　一百〇一兩五錢

又　漁翁　九十八兩七五

又　雜牌　九十七兩

十六支藍魚紗大包九十八兩

又　立馬　九十二兩二五

又　三馬　九十三兩二五

又　福島　九十六兩二五

又　雙鹿　九十五兩二五

又　雙喜　八十九兩

又　五福　九十一兩

又　二喬　九十二兩

又　三圈　九十一兩五錢

又　麒麟　九十六兩五錢

又　送子　九十兩

又　雜牌　八十九兩

又　金象　九十一兩

又　花鍵　九十八兩

又　扇面　九十八兩五錢

彭壽堂棠房精製眞正衛生寶秘〇欲充腎氣欲廣嗣續欲强身體欲除百病但望此丸無不如願以償此丸功力極大一補十年之功
天賜我校對覽面敎之
(上略)妾身困獎籠無由脫〇…

真人參鹿茸野术海狗腎補血生精如意丸

十能連服一料可保永無病之妙[illegible]情氣虛血虛等體質極宜此乃本堂濟世秘寶爲陽痿之[illegible]子瓶十六元單料減半另有參茸海狗精壯陽種子如意酒[illegible]元種三錢丹絨治婦人百病孕子最速每料八元眞正海狗腎每條[illegible]正人參再造丸每粒一元參茸衛生丸每料八元白鳳丸售價同上

●上海拋球場河南路七號彭壽堂

[illegible]外埠郵寄費加一成

教育界

專件

●湖南第一師範學校校長張幹受任宣言

幹此次奉都督兼民政長命令來長斯校自揣才學淺薄責任重大深虞隕越惟是天職所在既承委任不敢苟辭祇有勉竭綿薄以供厥職而盡國民一分子之義務深望教育界各大教育家隨時指導在校各職教員先生力予贊助各學生互相偈勵同舟共濟俾寡愆尤是則幹之所深幸抑亦教育前途之所深幸也受事伊始竊有所言請分述於次

(一)受任誓詞

幹誓以至誠至公之心謹依教育部與教育司之命令章程及本校之章程細則酌準教育原理執行本校一切事務力圖本校達於十分完善之域俾莘莘學子均爲教育名家而樹我中華民國永久不拔之基如有循私神人共棄謹誓

(二)本校教育之重要

國家之盛衰關於教育之隆替係乎教師之良否教師之良否全視製造教師之方術若何爲轉移師範教育者製造教師之方術也故師範教育善則教師必良教師良則教育隆而國勢因而之盛師範教育不善則教師必不良教師不良則教育替而國勢因之而衰此推之學理上有然即徵之事實上亦無不然所以歐亞美各文明先進國對於師範教育異常注重皆已收莫大之效果而其最顯著者莫如德法師丹之役日俄甲辰之役德之勝法日之勝俄論者不歸功於士卒而歸功於教師良有以也我國當此破壞初終建設方始加以列強環伺之時固須刷新政治以治其標尤賴普及教育以固其本而圖教育之普及則以培養師資爲先務故總理大政方針以籌設師範爲國民教育之張本黃司長計畫江蘇教育以養成教師爲小學教育督促之根基彼政治家與教育家均有同一之主張與同一之趨向者蓋謂非此不足以救危亡也幹初來視事應將對於本校教育重要之點先行說明以促起諸君之注意（未完）

新聞

●是誰之過歟（漢口）

勺庭中學校學生盧建業等日前忽然要求退學當由教育司委科員胡緯調查適因管教不良所致並無別故省長因該生等退學本意係在要求管教改良情尙可恕應免深究然學生以求學爲天職學校以服從爲要義當茲財政艱窘興學育才大非易事各該生及時自勵猶恐失之豈可藉詞自棄無論中途退學部章所禁即揆之來學初志暨各生父兄期望本旨亦必自相刺謬特令校長劉化南傳知勉勵多言不必自尋苦惱以圖上進而維學風

●發起全縣小學成績展覽會（浙江）

嘉興縣教育會以全縣小學不下一百餘所成績之優劣未能熟悉特發起全縣小學成績展覽會以本年九月十三日至二十日爲展覽之期藉以激發兒童競爭之心茲探得其簡章如下（一）經費於縣稅項下提撥洋二百元（二）職員均盡義務分幹事審查兩部由會中推定（三）成績品以國文英文算術歷史地理手工習字博物爲限（四）展覽會畢由審查部評定等次擇尤給以獎章

●省教育會選舉職員（浙江）

省教育會春季大會改選職員刻已舉定茲探得其姓名如下正會長經亨頤副會長劉偵評議員朱作霖朱守仁

吳銳張世杓俞乾三徐作賓鄭永禧胡炳旒黃人望鄭道壽季子英葉聯芳朱顯邦金學儼葉廣穀王鄂蔡壽士駱時緦褚福銑勵建侯鄭在常張廷霖幹事員孫堉大何紹韓朱權王錫鏞張衡鄭忱沈企虔諸渭林皋陳紹龍

●學務委員紛紛出現（浙江）

諸暨縣孫知事遵照屈省長令稟派定徐蔭棠（任第一區）黃其本（任第二區）樓卜雄（任第三區）趙模（任第四區）馮象明（任第五區）學務委員又聞龍游縣學務調查員自下周知事亦已一律改爲學務委員委定鄭贊光爲香溪岩山嵩山各區委員洪潤湘爲溪西平渡杜陽殿山甘溪各區委員鄭鼎彝爲永昌諸葛水亭游埠各區委員唐裕聲爲城及板橋從善各區委員并限令該員等於一月內將各區學童調查完畢報告到署以便劃分學區實力進行云

調查錄

●香港大學校概況

是校係英人所辦觀其規模之宏大學堂之精詳以吾國現時教育狀況相形之下殊令人增無限感想也　記者識

▲組織機關

大學設立議事部由永世議員有官守員及捐款原主所推選之同人會合而成議員現計四十名並設幹事部該部有十七人有由議事部所選舉者有由參議部所選舉者有以官守員充當者參議部則以大學學院大學教員及香港提學司充之

香港督憲現爲大學有官守員監督而皇家總醫官工務司提學司華人政務司均在幹事議事兩部列於官守員之席觀此則知此大學多藉政府臂助之力矣大學掌院則位列副監督兼主席參議部議事部及幹事部決議在英國選舉值理一班以代表本大學維持本大學之利益曾函請英國熱心諸公充當值理擔任此事今者幸邀鼎諸玉成斯舉矣

▲普通節略

入學

（一）凡入大學諸生須年過十六歲並照大學入場試所定各科學考試入選或照下列章程得有免考入學之資格者（甲）凡在英國大學暨英屬各大學畢業諸生經參議部批准者（乙）凡學生照本大學入場試所訂章程已考列牛津大學或金比列治大學或倫敦大學者或參議部臨後決議加入之高等大學試者均准免考（另有詳細規則茲不贅）

（二）凡入大學肄業生每人須繳掛號金五元（未完）

震澤絲業立高初等小學校

漢太中大夫東方先生

高等一年級生黃文東習字

中國通商銀行謹白

本銀行招集商股資本五百萬兩現已收足二百五十萬兩銀行開設上海總行及各處匯兌押匯我匯及押款凡有放存銀兩成半年長年存款一切交易無不周妥克己並自備高大洋棧一所貨電均可寄遞並可押用銀兩棧租格公道特此佈告

伏銳面散一擦面光潔奇者稱班阿三娟容面如灰色亦能退去盡淨承賜十二盒已治好五人今特用醫矣[illegible]代買幾盒賜我鍾明[illegible]室開設上海四馬路[illegible]藥房[illegible]

提防偽貨

啓者本行創設多年所製出之雙妹牌生髮油所到之處均蒙各界同胞無不悅意賞識久已馳名中外毋庸贅及也但本行之雙妹牌生髮油其商標及瓶頭四邊花草顏色用法之論說等經在中英日等國政府註册前人不得冒效有案惟是近日查悉有某國奸商胆敢製出僞貨冒效本行雙妹牌生髮油在於滬上市場混售從中影射圖利此等僞生髮油經本行化驗不獨無用而且於衛生上更有礙害本行已洞燭其奸現在嚴究之中誠恐惠顧諸君不細亦受其愚故特登諸報章俾衆週知如蒙光顧請認明子牌明認廣生行有限公司雙妹嚎生髮油此等眞正貨式方可購買庶免魚目混珠之嘆也

（注意）再者請各寶號勿售此等僞貨以免被其干連須知售賣假冒之貨照普通律例不獨有權控告製造之家且能干涉賣家也

總發行上海英大馬路北河南路　北京大柵欄　天津東馬路　濟南二馬路　福州南大街　杭州太平坊　蘇州中市　漢口洋街　南京下關　廣生行有限公司謹啓

普及書局出版　中學師範教科用書

普通教育動物學教科書　九版　張修爵[illegible]
教育部審定普通教育植物學教科書　九版　彭樹滋編撰
普通教育算術教科書　五版　張修爵編撰
普通教育代數學教科書　陳翰成編譯
普通教育幾何教科書　日本林鶴一著　長洲彭法鳳譯
重譯足本平面三角教科書　日本[illegible]
用教科書　代數學講義　附例題詳解沈梧校閱
經濟學教科書　日本天野爲之著　江蘇[illegible]譯
化學講義實驗書　日本高松豐次郎著
近世物理教科書　日本中村清二著
普通教育物理教科書　三版　張修爵編
中學唱歌集　再版　江甯辛漢著
唱歌教科書　四版　日本鈴木米次郎著
風琴教科書　日本鈴木米次郎著　江甯辛漢譯
初級師範教科用書教育學　二版　馮世德張萬田合編

上海四馬路老巡捕房東首惠福里　普及書局

欲爲金星壽險公司經理者注意

本公司擬請諸君雅意惠函敝公司願爲經理敝公司無任歡迎惟來函有未將住址詳明致敝公司無從函覆深用歉仄以後諸君如有投函敝公司願爲經理者務希將寓址詳細註明俾得依址函覆訂期接洽是望

●上海香港路六號　金星人壽保險公司謹白

○滬上中西醫士一覽表

姓名	科別	住址
西醫 張錦林	內外科 皮膚病科 耳鼻咽喉科 眼科 婦人科 花柳病科	北河南路七號洋房
醫士 亞達	專治婦科及男女疝氣下部各症	法租界芝蘭里
西醫 蕭智吉	內外科 眼科 種牛痘 花柳毒門	四馬路五洲大藥房德律風三千一百九十號
于今醫家	內外科奇難各證經中西醫未痊者可爲究治	法界寶昌路巡捕房後面白爾路三百四十九號
陸稼軒	專治傷寒溫病及一切疑難雜症尤精婦科兼理戒煙善後醫法	新馬路巡捕房後元昌里六弄
王寄[illegible]	傷寒女科兼兒科喉科	門診在四馬路西合興六中旅館
丁福保	內外科	英大馬路泥城橋西首龍飛西隔壁
嚴孟舟	中西內外科專兼醫治	北京路福裕里四百三十四號

積善堂秘製

男子九醜丸

何爲九醜如陽痿不起夜夢遺精逢場不舉舉而不堅入門即洩臨陣退縮精散無珠見色流精腎虧精滑此則是患惟者非獨子難更防天屢也此凡統能治之壓試每驗近多假冒賜顧注意雙瓶一元雙料二元若用傳料更能取效另有秘止婦科調經種子丸立白帶丸每盒一元上海大馬路東盡錦里東首保太和啓

浙路公司

甬紹線行車時刻表

自甯波開至曹百

站名	上午	下午
甯波	上午八點開	十一點五十分開
莊橋	八點十三分開	十二點零三分開
洪塘	八點二十二分開	十二點十二分開
慈谿	八點三十八分開	十二點二十八分開
葉家	八點五十二分開	十二點四十二分開
丈亭	九點零五分開	十二點五十五分開
蜀山	九點十六分開	一點零六分開
餘姚	九點三十七分開	一點二十七分開
馬渚	十點零二分開	一點五十二分開
五夫	十點十八分開	二點零八分開
驛亭	十點三十分開	二點二十分開
曹百	十點三十九分到	二點二十九分到

自曹百開至甯波

站名	上午	下午
曹百	上午八點念分開	下午十二點分開
驛亭	八點三十分開	十一點二十分開
五夫	八點四十三分開	十二點三十三分開
馬渚	八點五十九分開	十二點四十九分開
餘姚	九點四十四分開	一點三十四分開
蜀山	九點五十八分開	一點四十八分開
丈亭	十點十分開	二點開
葉家	十點二十三分開	二點十二分開
慈谿	十點四十分開	二點三十分開
洪塘	十點五十三分開	二點四十三分開
莊橋	十一點零二分開	二點五十二分開
甯波	十一點零三分到	三點十三分開

●中華民國三年五月十八日(即甲寅年四月二十四日)(星期一)第二千三百零一號●

實業界

公牘

●江蘇省行政公署通令各屬將元年度及二年度各縣市鄉農會調查農事表冊經由省農會彙總轉報文

實業司案呈查各縣農會元年度及二年度農事調查表冊于一月七日通令催取在案僅據宿遷武進華亭崇明金山南通常熟吳江八縣先後填報元年度調查表冊前來其餘江甯等縣農會此項表冊均未呈報送省合再令行各縣知事分別元年及二年度表冊已報與否轉飭嚴催自令到之日迅由各縣農會調查報告省農會遵章彙編呈候核轉事關各該會考成部限已逾勿再玩延並即轉飭知照此令

要件

●巴拿馬賽會事務局擬訂出品人須知第五種

▲陳列裝飾之說明

陳列裝飾爲賽會之主腦苟陳列得法裝飾適宜匪惟醒人耳目增人智識對於出品者表物體之真相對於遊覽人增進化之觀念誘起文明之競爭發勵愛國之思想全繫乎此第是欲求陳列之道裝飾之法罄竹難書茲就最應注意者略述於左

(甲)主觀之陳列

對於物品按照學理分類佈置其分配法有七(一)性質的(如物品之質地相似者可陳列一處)(二)容積的(容積相等者陳列之不可以最大與極微之物同列一處)(三)化學的(陳列時須檢查清楚免二物同列生出危險)(四)物理的(有吸動力之物不可相近)(五)教育的(生徒出品應用由淺入深之陳列)(六)比較的(以門類爲經以產地爲緯)(七)歷史的(書籍分年限)

(乙)客觀之陳列

利用常人之美術思想擇其物品之優美者特別裝飾以動其購買心故對於物品之陳列有二(子)本物(一)成形的(如禽獸之皮宜使其成一形狀是)(二)獨立的(凡物品有獨立性質者宜乎獨立裝飾)(三)陳設的(如就出品之物陳列一客廳或書房等是)(丑)非本物(一)玻璃(須佈置得當)(二)擡架(一指有崇邊者中立者架有懸立者附掛者)

(丙)色澤之研究

物品之陳列第一注意者即色澤之分配大致區別爲二(子)物理上之推求爲七種(一)紅配黃則紅帶紫色黃帶綠色(二)紅配青則紅帶橙子色青帶綠色(三)紅配紫則紅帶橙子色紫帶青色(四)黃配綠則黃帶橙子色綠帶青色(五)黃配青則黃帶橙子色青色不變(六)青配綠則青帶紫色綠帶黃色(七)青配紫則青帶綠色紫帶紅色(丑)化學性上之推求(一)亞鉛製品遇酸化則變爲綠色(二)錫類製品遇酸化則變爲青色(三)鉛製品遇酸化則變爲油綠色以上僅舉大概陳列裝飾時宜詳爲注意

(未完)

新聞

●漢皋茶市消息 (漢口)

(一)祁門紅茶　安徽祁門紅茶業已到漢日前開盤定價極優每石以銀四十五兩議起次日則漲至銀六十七兩而昨又漲每石售銀九十餘兩所有今年業祁門茶者較之去年獲利爲最豐云(按去年祁門茶每石售價以銀四十五兩爲止故虧折頗多)

(二)安化紅茶　湘南安化紅茶昨已由各輪船載運來漢調查箱數共有一萬數千餘箱當即起存堆棧刻將茶樣送往各茶棧因江西甯州紅茶之盤尚未開定是以安化紅茶價值須緩一日方可議及云

●浙省預備賽會一束

▲蕭山　巴拿馬賽會出品前由縣知事彭延慶派員徵集即就公署西花廳逐件陳列藉供衆覽其中以磨壘機一具並陳女士所繡洛神一幅最爲玲瓏精巧畫片如陳梅舟人物陳際仙鍾馗義橋王鹿春草蟲葵逸哉山水均甚出色此外湯在容之梅墨並高等小校繪送鉛筆圖畫次之天然品有白鰭泥湘湖磚暨四都烟葉蓴芽藕葡乾等類古今雜陳名色繁多現已宣告停止展覽即日分裝木箱各具標記派員運省矣

▲武康　武康籌辦巴拿馬賽會分事務所徵集出品各物異常認真如該邑著名出品莫干泉箭綠茶筍暨各種動物實業品物等項無不完備而尤爲特色之品則係所長魏闕君之夫人所繡古玩副所長陳其禾君之太夫人所繡松鶴蘆雁並繪動物等件業已陳列所中開物產會開畢即裝木箱派員運送省垣矣

▲建德　建邑出品展覽會設於前商務分會內視其種種之籌備及出品之特色誠令人贊賞不已如貧民習藝所之虎蓆女學校之綿燈及線織之亭台花草又如彫工漆工及中小學校之手工字圖均有足觀惟吳亨茂之蘇餅大如車輪見者無不捧腹云

●上海物產會見聞錄十二誌

▲遊客如雲　昨爲星期各界中到會遊覽人數與前日相埒西人有持攝影機入內攝影者一日有七八起學校中到會者如省立第二師範附屬小學生二十人土山灣教堂學生六十人南洋高等工業學校生六人閔行初等小學生十人南匯縣太平橋齊民小學生五十八人大同學院生三十八人復蘭女校生三十八人秋心私立小學生十八人啓明小學生十九人時餘商業學校生十八人中西商學校男生六十八人女生十二人中國公學生九人云

▲土產特色　此次工藝之出品完全在上海境內出產者計有百餘種實際上之應用品以土布爲最良會中陳列者計有四廠而四廠中以北泥城橋堍之華新布廠爲最優其門面與外國布相等而織法之精良竟與川綢無異其染色亦屬特別另有標本一厚冊備有布樣百二十八種分門別類可謂土產中之特色矣

▲今日閉幕　上海物產會開幕以來會經展延會期三天到會觀覽仍多擁擠惟閉幕在即所有各國西商實業團領事團等即於今日午後兩時蒞會參觀故特預備西式茗點並由貧兒院學生之軍樂隊在場作樂恢迎既由洪知事會同各職事員舉行閉幕禮將會場留影後仍將各種出品裝箱存儲即擬移送圖書公司內蘇省出品協會展覽會收領以備陳列

●普益工藝傳習所開會紀事 (上海)

前日(十六)下午普益工藝傳習所發起人田資民諸君在貧民習藝所開會討論到者數十人首由田君陶亭主席報告洪知事允借貧民習藝所房屋一切亟宜預備接收開辦請諸君討論云云繼由張君逸槎提議數事(一)寬籌經費(二)注意管理(三)添置衣物(四)改建飯堂(五)辦事宜有主任(六)發起人宜聯絡進行並謂貧民習藝所原有工藝肥皂陶器兩項已有成績須籌繼續推廣辦法衆以爲然當推田資民張逸槎盛康遜三君爲開辦幹事姚子讓君爲會察幹事并議決五事(一)接收日期以物產會閉會日爲始(二)每月應在本所開幹事會一次臨時會則假南北商會開會(三)接收後一月之內須開辦(四)支出經費須有主任幹事及經濟幹事一人簽字方可支付(五)普益工藝傳習所改名普益習藝所當有陳子銘君自願捐助經費并担任勸募並由到會諸君亦認捐助若干金而散

專件

●日本大正博覽會指南 (續)

▲五出品　出品分十四部一部又分百八十類部如次

(一)教育及學藝(二)美術及美術工藝(三)農業及園藝(四)農林(五)水產(六)飲食品(七)採礦冶金(八)化學工業(九)染織工業(十)製造工業(十一)建築及裝飾(十二)機械及電氣(十三)土木及運輸(十四)經濟及衛生外國館之出品以其可以爲該會之參考故不予褒貶而出品之順序德居首美次之英次之法又次之吾國則占八十五坪以耕列各省之產物屬于李平書者凡四十坪

▲六即售處與飲食肆　不忍池畔之東北爲陳列館其東南爲即售處所以鬻各府縣及殖民地之產物也第一會場內有飲食肆百餘處

▲七遊藝　爲該會餘興之各種遊藝亦皆推陳出新足炫人目其重要者如次

一空中遊覽車　設停車場於不忍池左右橫七間縱十二間平距停車場三分之一許樹檣二於池之中央以寬一寸八分之電索駕其上而爲複線所以乘遊覽車也停車場高二十四尺檣之高凡六十尺以每分三百尺之速力駛之達於檣之頂上面後旋轉五分鐘渡不忍池亦五分鐘嗚呼古人之以空中樓閣爲誇誕不足信者今竟實現于社會亦云壯矣

一美人島探險　此尤神妙莫可測者甫入館有井深可數萬丈有美人居其內嫋娜冶艷令人駭異又有彈琶以上窺月宮者入愈深則美人愈夥蓋應用科學與電氣以爲之也

一迴波　在第一會場正門之側縱橫翱翔于空際其規模之宏壯靡不詫之輪之直徑凡六間迴轉之高低一丈時奏洋琴且奏且迴聞者輒訝之爲飛行機之至云

一礦山館　寫監若山紆迴縈繞於不忍池畔者是也先使觀者飛昇降機登山下山時可以觀種種礦山之狀況有煤礦有銀礦有鐵礦陸離光怪如睹其地然

一跳舞　跳舞場在正門之前有自紐約至者十餘人應用電氣以演之五光十色頗悅觀者之目

一流馬　發明者嘗傾心力十餘年而得之爲從來所未見縱轡則昂首直前若乘駿馬

一農工商電影戲　出品物之重要者皆自始及終撮之而爲電影戲以示作者之苦心且一一說明之

一自由階　在上野公園內第一會場正門之前藉是以與第二會場至運輸館農業館相聯絡高聳雲際觀者則據昇降機以登之

此外猶有協贊會之所備者陸軍省以飛行機爲出品置諸青山練兵場詳加說明俾觀者有以知飛行之實質海軍省則自預備軍人出軍艦三笠之模型

至第二節所述之出品部類目錄並附於下

第一部教育及學藝　第二部美術及美術工藝　第三部農業及園藝　第四部林業　第五部水產　第六部飯食品　第七部採礦冶金　第八部化學工業　第九部染織工業　第十部製作工業　第十一部建築及裝飾　第十二部機械船舶及電氣　第十三部土木及通運　第十四部經濟及衛生

(完)

調查報告

●農商部調查茶業委員陸溁第四號報告

▲安徽出口茶及釐稅情形 (續)

▲製茶成本　茶莊收買山戶毛茶每担市價無定大概高山茶三十元至六十元一担低山茶三十元左右

▲裝璜法　木箱鉛罐頗講堅固紅綠花紙多由九江漢口採辦

▲運輸法　祁門建德茶於地勢上以至江西爲最便故多經九江以集於漢口婺源等處茶則多由屯溪下錢塘江經杭州以達於上海

▲銷數　向來祁門茶(有建德浮梁在內)銷數有十萬箱婺源屯溪茶(徽屬各縣在內)有三十萬箱去年民國二年祁門茶銷數九萬三千箱婺源屯溪茶銷數有二十六萬餘箱

▲銷售國別　祁門茶銷俄最多英美次之婺源屯溪茶如熙春皮茶皆銷俄如蝦目蔴珠及珍眉皆銷英美

▲銷售法　紅茶箱運至漢口綠茶箱運至上海皆歸茶棧發小樣於買茶各洋行由通事與洋商定盤並先由茶師看樣然後發大樣再發大幫過磅另有補磅除皮章程與福州章程相彷

▲銷售價目　祁門茶最高價每担銀八十兩最低價每担銀二十餘兩惟去年最高價祇七十餘兩婺源屯溪茶如介在長圓間之熙春等茶十五兩至八十五兩如圓身之蝦目蔴珠等茶四十兩至一百兩如長身之珍眉秀眉等茶三四十兩至一百兩

●萍礦生煤成績表

自光緒三十二年五月至宣統三年十二月底止　以啓羅爲單位

生煤各項收數門		光緒三十二年	光緒三十三年	光緒三十四年	宣統元年	宣統二年	宣統三年
機鑛隧工挖出	統煤	二二〇九一二〇〇〇	四二〇九九五五〇〇	四〇二一六〇〇〇〇	五五七六七二〇〇〇	六四〇四五〇〇〇〇	六〇〇九九四〇〇〇
機礦出隧車餘	統煤	一一三二〇〇〇			三八五四五〇〇	一〇〇〇〇〇〇	
萍家冲小坑隧出	生煤	六七一〇〇五七	一〇六四五四四三				
各分礦隧出	生煤	四二五一三八二八	四七五二四九一二				
洗煤機洗出並餘秤	生煤	一五〇三七四六八五	二一三〇七八五九八	三〇一一九五四九〇	四八四七八八四七二	五六九一八五一六二	五〇四三二五〇三一
機鑛土爐洗出	生煤		三七六二八六五七				
機礦土爐煉焦處壁內洗出及揀出	生煤	二一〇八二二	七八一六七八	一八三六二八三七	一六九二六八六〇	一九九八〇四六六	一〇二九五六九七
淥長岳漢歷年各棧堆存餘秤	生煤	八八八七一	一六一六六五八	一九〇一一三	三〇一八五九八	一三二七〇三一四	六九四一八八六

上項隧出生煤查光緒三十三年全年出煤四十二萬零九百九十五噸五百啓羅至宣統二年出煤六十四萬四百五十噸比較一年加出二十一萬九千四百五十四噸五百啓羅又壁內檢出洗出煤一萬九千九百八十噸零四百六十六啓羅各棧清底餘秤煤一萬三千二百七十噸零三百十四啓羅遇收處處加增

報餘叢載

存古一

靖逆記卷五（傳鈔本不許轉載並禁翻印）　蘭簃外史纂

林清（續）

十八年癸酉春正月馮克善至黃村清以將帥軍伍旗幟號令告之命其調遣諸賊秋七月清復偕陳文魁往滑八月歸黃村李文成遣其養子劉成章報清云九月十五日河南兵必至京公專爲內變清大喜二十日清偕陳爽入京具告內侍劉得財高廣福歸以語劉星祥日已分遣劉內侍高內侍在西矣其入大內凡事悉命陳爽主之九月十四日賊將李得劉進等先後報清云兵衆已集爽與文魁先入京清云入內城祇用數十人多則語泄易敗其精銳悉布外城迎河南兵外城亂內城不攻自破矣衆曰善十五日黎明清出視各路設伏午時歸十六日祝林等奔告禁城有備不能攻清默然夜命劉福受等嚴守村落俟河南兵到即飛報十七日晨起聞步卒聲以爲河南兵到而不知其爲官兵也清出遂就擒械至京廷訊于瀛臺之北門清默無他語但曰此劫數耳上命寸磔之傳首三省妻趙氏妾陳氏皆坐誅發其墳墓

人月圓

眞江青樓中多麗人好事者嘗評其甲乙以首列十五人各賦一字分作小傳品題一詞總名之曰人月圓詞梓以灶世庚申亂後諸校書風流雲散余偶閱詞本憮然書後

鶯花小隊科名錄姓字綴珠聯良宵三五華燈絲竹陳迹誰憐當時金粉銷沈盡兵火歎連年風流雲散飄茵墮溷塵夢如烟

玲瓏四犯

余嘗僑寓揚州玲瓏山館亂後重過瓦礫場中不能辨矣因譜大石調從史梅溪體

絕好亭林十二碧芙蓉占盡烟雨曲徑迴廊猶記舊題詩處屈指幾度春秋劫變作草莽平楚忍重尋池館陳迹裙屐昔年曾住　劫灰一炬樓臺盡剩荒涼敗垣殘礎歌塵舞扇都消歇人血苔痕污夕照亂踏馬牛見尚有斷碑眠土悵昨夜乘醉經過驚散暗螢無數

存古二

萬卷書樓詩餘

此亦許君寄示之舊鈔本視其行款蓋著者本擬於同治元年自梓一切皆作發刊之形式久而未成閱數年又添題跋數家終未刊成而原本遂歸許氏文士嘔心費以一卷書之梨棗而不易得雖未知尚有他副本經好事之流傳否此冊要必爲作者自定之本無疑今更仿夕陽紅半樓之例先刻此闕訪無副本再入彙報心史識

卷二

味餘讀過章　元和朱堉子馨　朱子馨章

醉落魄

醉不成眠倚聲自遣

悤悤草草關河又見征鴻到梧桐院落新涼早怕上簾鉤簾外晚風峭　濁醪易醉傷離抱水箋閒譜相思調數聲街柝更深了倦擁孤衾燈燼墜花小

節本筆記

椒生隨筆

▲昭雪故相

柏靜濤相國（後）清廉瑞正不阿肅順銜之咸豐戊午典京兆試以失察家丁靳祥舞弊肅順竭力搆陷已未二月十三日特宜情有可原法難寬宥旨念及此不禁垂淚之論遂與羅鴻繹等同棄市觀者流涕監刑者肅順暨趙公光也趙則悲泣不勝肅則揚揚得意都人痛恨肅順始此今上御極肅順等伏法任侍御兆堅以柏公情罪未明奏請昭雪有云永建嗣統先明揚震之忠隆慶改元即贈夏言之謚又云爾時承審之載垣等意在攬權多方羅織靳祥之口供未吐交關之實跡毫無附會科場妄議定案云云諭旨通行中外欽悅

▲淮海秋笳集

淮海秋笳集詞爲廿泉李冰署所輯共十二家都爲哀怨之音蓋因兵燹仳離有感而作也冰署自序有云雍門之操非遍賞於雅俗軍于之奏期暱佞於溫胡苦調文心是所望於觚翁之聽也云云我也目斷湖山魂驚鼙鼓偶披此卷輒愴予懷以名作如林分選誌賞蓋擲新亭之淚步石帚之塵不僅以搖藻摛粉爲工也

▲李韋二逆禍本

道光戊申吾湘新甯令李博平糶勳價二千文一石次年差役訛詐雷再浩之妻黨以致李沅發乘時倡亂廣西桂平韋正因謬懸卷仕郎匾額疊次訛詐因倡亂後稱北王官吏詐贓實爲禍本嗟乎地方不安由官邪也洪上作亂是誰階之厲乎

圍棋懸賞

白先　求活

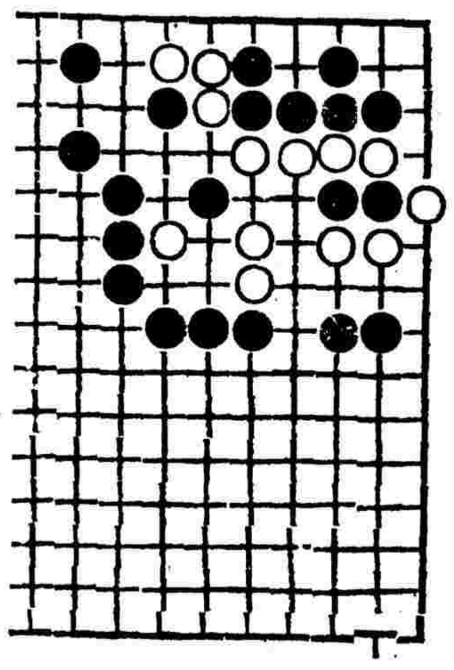

圍棋時下名家新譜

唐善初先　范楚卿　共二百四十五子（續）

昨十行十七一白子誤恐在十一行十七又九行十七一黑子亦係多拼茲特更正

(十七)仝十一樸　(十八)仝十三提

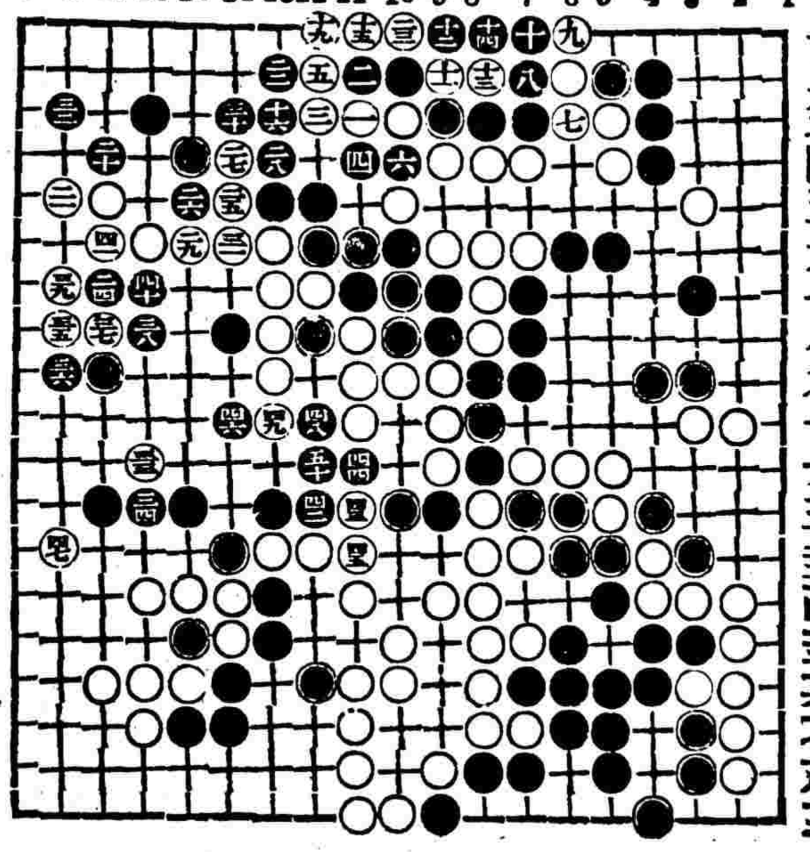

圍棋徵求箋註

范西屏先生擬二子譜　第一局共二百〇五着

西屏先生擬有二子譜四子譜兩種四子譜已有陳子僊先生箋註人多知之至於二子譜十六局則知之者甚鮮鄙人現欲徵求海內諸方家箋註以期衆志成城叢集合刊務祈有以教我是爲至盼　俞強新徵求

（附規則）（一）自登報日起半月截止　（二）截止後半月揭曉　（三）揭曉後續徵第二局直至十六局徵完爲止　（四）揭曉後由鄙人路備彩件以答應徵諸君雅誼　（五）賜稿請寄南京南門小百花巷過街樓俞宅可也

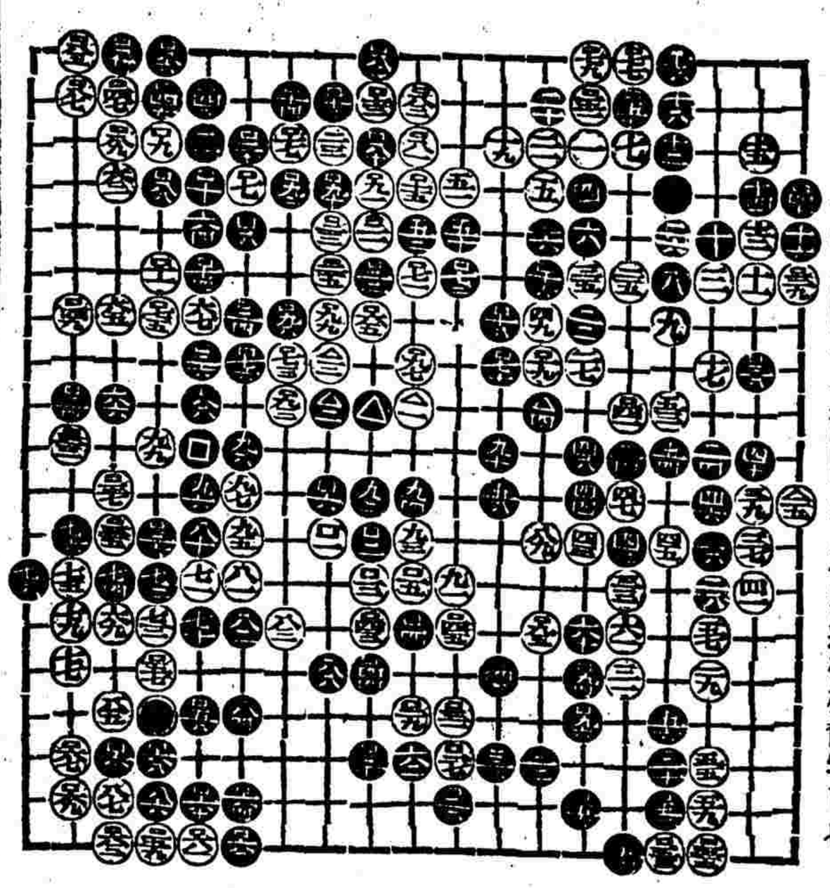

弈話

▲寸心知室弈話（續）

夫弈不可不認眞不認眞則無進步之望過認眞則未免有求助於氣之失妙在不即不離勿逆勿助之間斯爲得之蘇長公云勝固欣然敗亦可喜王半山云戰罷兩奩收白黑一枰何處有虧成皆此意也

嘯虹軒劇談

▲自由演劇之將來

新劇近時營業上稍稍發榮之象而演新劇者大半劇子自由的演劇所謂自由演劇者即不讀書不用脚本且不必練習預備即可登台是也彼輩所恃以爲戲中情節關鍵之花園者一張幕表而已表上祇列第幾幕登場之人名而已言詞如何動作如何一任其自由主張隨意增減故甲演此劇而乙言不盡者乙演之或三五語而盡焉甲主激烈而乙則溫和演員或請敎于編劇者編劇者覺可以（幕表之外不負責任）答之於是戲之情節猶是也而十人演之則十人各異此新劇社與彼新劇社所演又大異不特此也一人演兩次則後與前亦大異語言表情身分動作無一不異時間亦因之而無定可長而可短也詢以奚取于此種演劇法則曰天機活潑也屬孰主張不用脚本者則曰進化團天知派也然而余曾與天知論及此事天知憨頹曰我進化團起初何嘗不用脚本無如他們都怕用脚本嫌于練習說不如自由演劇好叫我可有什麼法子

夫劇者一種專門之藝術也天下寧有不須研究不必練習無條理無根本而成之藝術哉雖然彼輩必將曰就營業上言之自由演劇者未嘗無人看且未嘗無人喝彩此言固也然而抑知彼之所以觀而喝彩者徒以未嘗得一觀眞正之藝術耳所謂不到高山不顯平地也即以舊劇而言畢年鴻聲叫天未來滬上之先楊四立麒麟童之聲又何嘗不轟動一時乎及今視之則不足道矣相形見絀則取舍之間眼界增高不難一日千里也是故自由演劇者苟不亟謀所以培養其藝術之方法則兩年之內必嘗無立足之餘地也

新聞屑

▲陶然亭雅集之儷啓

王壬秋爲清末欽賜檢討年逾八秩精神矍鑠在吾國文學界素頗稱著此次來京由袁勵準發起偏邀前清翰苑中人於前日（十日）上午十時萃集北京城南陶然亭爲文酒之會王賦五古一篇傳觀索和韵押十灰詩中用邵清兩字加以雙抬用蠅頭小字書成楷法與會者計五十餘人陳寶琛於在京翰林中科分最老而爲清室師傅須入宮至鐘鳴三下始到座中某君提議歸後每年均舉行一次茲將此次約集同人之公啓錄後　自頤風塵傾洞盡飄漂歇金閶祕闕俱成天上每尋仙蝶之衙尙識棲鴉之樹雖故宮落葉恨隔前朝而春苑烟花宛然舊影金鑾深掩晴向幾錦芸閣淒清淪爲廢廡槐半凋而未死夢已全非蘭在級而自芳佩寧改度擢懷舊之蓄念歎嘉會之雖常哀豔百重頑感千壘幸茲城闉清晏花事方滋正值湘綺先生翩其來游軒車戾止萃方驥獎吾黨詠歌先生以伏生九十之年丁遜國百六之季未遜鴻博之軌而除目猶符恥爲金馬之待而弓招屢賦近殊竹垞紀宋於衛官遠軼蘭陵理周秦之墜學名山自閉基莖彌馨三館遊其淸塵來芳歎其誠晚孤桐乍御欣接瑤徽萬柳雖灘聊尋故事江亭躒樹南窗之碧草初芽春甸沒花西山之白雲在望跂遲巾屨來共山樽召邀以閩山陰一觴詠言感慨既續唐賢大羅之夢且試海外寫眞之術天涯接几明鏡流年影事成圖詩歌盈路庶幾螺光佇景長任人間集鳳安程毋忘鑿下秀山李稷勳撰

文苑

▲月華清　桂林　况周頤蕙笙

徐仲可之女公子名新華蚤慧擅文筆楷法得北碑神韻曾爲余書楹聯擬從余學詩詞其微尙所寄高出尋常閨秀萬萬以侍母病憂勞染疾於甲寅瀋佛前二日棄五濁浮提而去年廑二十有一仲可傷悼特甚屬余爲詞道數芳懿余謂女公子之才不可及其孝尤不可及靜女之三章曰彤管有煒曰貽女美愧拙詞無能爲役耳

詩筆揚傳經篋伏授不堪追憶（入）聰慧孝穆中年爲說明珠寶玩婉孺執臬尤工思綺麗頤椒何諳臨防有朝門佳拓雲箋清賞　得似西河都講（毛西河女弟子徐昭華號徐有詩附西河都講集）待諸葉湖樓認推吾長底事春華一霎人間天上　信息青鳥能通知慰藉紫薇無恙（仲可室人何墨君已愈）蓬開料臨鸞合與飛瓊相傍

按詞律此調收兩體其第三句洪瑹作九霄雲幕　初卷蔡松年作故國秋光如水恐此句當作仄平平平仄以洪幕字作平蔡國字作平也今第四字用憶字入聲可作平與洪合餘亦悉依洪體

中華民國三年五月十八日（即甲寅年四月二十四日）（星期一）第二千三百零一號